

**EDITAL DE PREGÃO ELETRÔNICO nº 042/2026 – 2ª CHAMADA**  
(Processo Administrativo nº PBS-PRC- 2026/00161)  
**Registro CGE nº 26-00623-2**

A **FUNDAÇÃO PARAIBANA DE GESTÃO EM SAÚDE – PB SAÚDE**, Fundação Pública de Direito Privado, torna público para conhecimento dos interessados, a abertura de procedimento de **PREGÃO ELETRÔNICO, do tipo MENOR PREÇO TOTAL GLOBAL** na data e horário indicados, destinado à **CONTRATAÇÃO DE SERVIÇO DE FORNECIMENTO E INSTALAÇÃO DE SISTEMA DE PROTEÇÃO DE PAREDES EM PVC (CHAPA VINÍLICA) – POLICLÍNICA INTEGRADA DA SEGURANÇA PÚBLICA – POINSP**, para atender às necessidades da Fundação Paraibana de Gestão em Saúde – PB SAÚDE, obedecendo à legislação vigente e às demais exigências previstas neste Edital e seus anexos.

**AVISO AOS LICITANTES:**

- 1. Anexar a documentação descrita no item 13.1 na plataforma do Compras Gov;**
- 2. Seguir a orientação do item 6.11., do Edital.**
- 3. Cadastrar proposta no [compras.gov.br](https://compras.gov.br) conforme item 7.1.1 do Edital.**

<b>DATA DA SESSÃO</b>	<b>20/05/2026</b>
<b>HORÁRIO DE ABERTURA</b>	<b>09h (nove horas)</b>
<b>LOCAL</b>	<a href="http://www.gov.br/compras">www.gov.br/compras</a>
<b>CONSULTA AO EDITAL</b>	<a href="https://pbsaude.pb.gov.br/selecao-de-fornecedores">https://pbsaude.pb.gov.br/selecao-de-fornecedores</a>
<b>MODO DE DISPUTA</b>	Aberto e Fechado
<b>LICITAÇÃO</b> <b>compras.gov.br</b>	<b>99042/2026</b> <b>UASG 930404</b>
<b>DISPUTA (envio de Lances)</b>	<b>09h (nove horas)</b>
<b>TELEFONE</b>	(83) 3229-9576 e (83) 3229-9585 (solicitar transferência para ramal 9576)
<b>ENDEREÇO</b>	Av. Pres. Epitácio Pessoa, nº 1.410, Expedicionários, 58.040-000, João Pessoa - PB
<b>E-MAIL</b>	<a href="mailto:licita03@pbsaude.pb.gov.br">licita03@pbsaude.pb.gov.br</a>

## **1. DO OBJETO**

**1.1.** O objeto do presente procedimento é a escolha da proposta mais vantajosa para a **CONTRATAÇÃO DE SERVIÇO DE FORNECIMENTO E INSTALAÇÃO DE SISTEMA DE PROTEÇÃO DE PAREDES EM PVC (CHAPA VINÍLICA) – POLICLÍNICA INTEGRADA DA SEGURANÇA PÚBLICA – POINSP**, conforme condições, quantidades e exigências estabelecidas neste Edital e seus anexos.

**1.2.** O procedimento será realizado pelo menor preço dentre as propostas ofertadas do **VALOR TOTAL GLOBAL**, conforme tabela constante do Termo de Referência.

**1.3.** O custo estimado da contratação será tornado público apenas e imediatamente após o encerramento da fase de lances.

1.4. A justificativa de escolha pelo orçamento sigiloso tem por objetivo evitar que as propostas/lances gravitem em torno do orçamento fixado pela administração. Sendo assim, consegue-se ampliar a competitividade do certame, pois serão apresentadas melhores propostas para a administração

1.5. O critério de julgamento adotado será o **MENOR PREÇO GLOBAL**, observadas as exigências contidas neste Edital e seus Anexos quanto às especificações do objeto.

1.6. O objeto do procedimento é classificado como serviço comum.

1.7. Os valores apresentados pela empresa em cada **item** devem ser limitados aos valores estimados durante a pesquisa de preços, para aceitação da proposta na seleção. Os preços das médias saneadas serão divulgados após a etapa de lances. A licitante vencedora deverá apresentar proposta ajustando seus valores aos preços unitários e totais aceitáveis, sob pena de desclassificação, caso não adeque sua proposta.

## 2. DA DISPONIBILIDADE DE RECURSOS E ORÇAMENTÁRIA

2.1. A cobertura de despesas necessárias à execução do objeto de contrato ocorrerá com os recursos do **Contrato de Gestão da POINSP (Contrato n.º 0011/2024/SESDS/PB)**.

## 3. DO ACESSO AO EDITAL, LOCAL, DATA E HORÁRIO DE REALIZAÇÃO

3.1. O Edital e seus anexos estão disponibilizados, na íntegra, nos endereços eletrônicos dos portais

<https://pbsaude.pb.gov.br/regulamento-proprio/editais-para-a-selecao-de-fornecedores>,

<https://tramita.tce.pb.gov.br/tramita/pages/main.jsf>, <https://www.gov.br/compras/pt-br> e site Central de Compras.

3.2. O certame será realizado por meio do Portal do Compras.Gov, no endereço eletrônico <https://www.gov.br/compras/pt-br>, cuja sessão pública terá início com a **ABERTURA DAS PROPOSTAS**, conforme instruções no preâmbulo deste instrumento convocatório.

3.3. **RECEBIMENTO DAS PROPOSTAS DE PREÇO:** a partir da divulgação do edital até às **09:00h da data 20/05/2026**.

3.4. Para todas as referências de tempo contidas neste Edital será observado o horário de Brasília-DF.

3.5. Não havendo expediente ou ocorrendo qualquer fato superveniente que impeça a realização do certame na data marcada, a sessão será automaticamente transferida para o primeiro dia útil subsequente, no mesmo horário anteriormente estabelecido, desde que não haja comunicação em sentido contrário pelo Agente de Contratação.

## 4. DAS CONDIÇÕES PARA PARTICIPAÇÃO

4.1. Poderão participar deste Pregão interessados cujo ramo de atividade seja compatível com o objeto desta licitação, que estejam com Credenciamento regular no Sistema de Cadastramento Unificado de Fornecedores – SICAF e que atendam a todas as exigências, inclusive quanto à documentação, constantes deste Edital e seus Anexos.

4.2. Os licitantes deverão utilizar o certificado digital para acesso ao Sistema.

4.3. Será permitida a participação de pessoas jurídicas reunidas em consórcio, nos termos e condições descritos no Termo de Referência.

4.4. O licitante responsabiliza-se exclusiva e formalmente pelas transações efetuadas em seu nome, assume como firmes e verdadeiras suas propostas e seus lances, inclusive os atos praticados diretamente ou por seu representante, excluídos a responsabilidade do provedor do sistema ou do órgão ou entidade promotora da licitação por eventuais danos decorrentes de uso indevido das credenciais de acesso, ainda que por terceiros.

4.5. É de responsabilidade de o cadastrado conferir a exatidão dos seus dados cadastrais nos Sistemas relacionados no item anterior e mantê-los atualizados junto aos órgãos responsáveis

pela informação, devendo proceder, imediatamente, à correção ou à alteração dos registros tão logo identifique incorreção ou aqueles se tornem desatualizados.

**4.6.** A não observância do disposto no item anterior poderá ensejar desclassificação no momento da habilitação.

**4.7.** Será concedido tratamento favorecido às microempresas e empresas de pequeno porte, às sociedades cooperativas mencionadas no art. 34 da Lei nº 11.488/2007, ao agricultor familiar, ao produtor rural pessoa física e ao microempreendedor individual - MEI, nos limites previstos da Lei Complementar nº 123/2006.

**4.8.** São vedadas a participar direta ou indiretamente no procedimento:

**4.8.1.** Pessoa física ou jurídica que tenha elaborado os documentos de planejamento da seleção.

**4.8.2.** Empresa, isoladamente ou em consórcio, responsável pela elaboração do projeto básico ou do projeto executivo, ou empresa da qual o autor do projeto seja dirigente, gerente, controlador, acionista ou detentor de mais de 5% (cinco por cento) do capital com direito a voto, responsável técnico ou subcontratado, quando a licitação versar sobre serviços ou fornecimento de bens a ela necessários.

**4.8.3.** Pessoa jurídica que participar da elaboração dos documentos de planejamento.

**4.8.4.** Empregado ou ocupante de emprego em comissão da Fundação PB SAÚDE.

**4.9.** Não poderão participar deste procedimento os interessados:

**4.9.1.** Que estejam suspensos de licitar e/ou impedidos de contratar com a Fundação Paraibana de Gestão em Saúde – PB SAÚDE, ou que estejam impedidas ou tenham sido declaradas inidôneas para licitar ou contratar com a Administração Pública do Estado da Paraíba, especialmente as inscritas no Cadastro de Fornecedores Impedidos de Licitar e Contratar com a Administração Pública Estadual – CAFIL/PB, conforme a Lei nº 9.697/2012.

**4.9.2.** Estrangeiros que não tenham representação legal no Brasil com poderes expressos para receber citação e responder administrativa ou judicialmente.

**4.9.3.** Que se enquadrem nas vedações previstas no Regulamento Interno de Compras e Contratações de Serviços - RICCS, da Fundação Paraibana de Gestão em Saúde – PB SAÚDE.

**4.9.4.** Que estejam sob falência, insolvência, em processo de dissolução ou liquidação.

**4.9.5.** Entidades empresariais controladoras, coligadas ou subsidiárias entre si.

**4.9.6.** Que tenham entre seus sócios cônjuge, companheiro, ou parente em linha reta ou colateral, por consanguinidade ou por afinidade, até o terceiro grau, dos agentes públicos e políticos definidos no art. 1º, da Lei nº 8.124/2006 (alterada pela Lei nº 12.272/2014).

**4.9.7.** Que não atendam às condições deste Edital e seu(s) anexo(s).

**4.10.** Como condição para participação no Pregão, a proponente assinalará “sim” ou “não” em campo próprio do sistema eletrônico, relativo às seguintes declarações:

**4.10.1.** Que cumpre os requisitos estabelecidos no art. 3º da Lei Complementar nº 123/2006, estando apta a usufruir do tratamento favorecido estabelecido em seus arts. 42 a 49.

**4.10.2.** Que está ciente e concorda com as condições contidas no Edital e seus anexos.

**4.10.3.** Que cumpre os requisitos para a habilitação definidos no Edital e que a proposta apresentada está em conformidade com as exigências editalícias.

**4.10.4.** Que inexistem fatos impeditivos para sua habilitação no certame, ciente da obrigatoriedade de declarar ocorrências posteriores.

**4.10.5.** Que não emprega menor de 18 anos em trabalho noturno, perigoso ou insalubre e não emprega menor de 16 anos, salvo menor, a partir de 14 anos, na condição de aprendiz, nos termos do art. 7º, XXXIII, da Constituição Federal.

**4.10.6.** Que não possui, em sua cadeia produtiva, empregados executando trabalho degradante ou forçado, observando o disposto nos incisos III e IV do art. 1º e no inciso III do art. 5º da Constituição Federal.

**4.10.7.** Que os serviços são prestados por empresas que comprovem cumprimento de reserva de cargos prevista em lei para pessoa com deficiência ou para reabilitado da Previdência Social e que atendam às regras de acessibilidade previstas na legislação, conforme disposto no art. 93 da Lei nº 8.213, de 24 de julho de 1991.

**4.11.** A declaração falsa relativa ao cumprimento de qualquer condição sujeitará o proponente às sanções previstas em lei e neste Edital.

## **5. DO CREDENCIAMENTO**

**5.1.** O Credenciamento é o nível básico do registro cadastral no SICAF, que permite a participação dos interessados na modalidade licitatória Pregão, em sua forma eletrônica.

**5.2.** O cadastro no SICAF deverá ser feito no Portal de Compras do Governo Federal, no sítio [www.gov.br/compras](http://www.gov.br/compras), por meio de certificado digital conferido pela Infraestrutura de Chaves Públicas Brasileira – ICP - Brasil.

**5.3.** O credenciamento junto ao provedor do sistema implica a responsabilidade do licitante ou de seu representante legal e a presunção de sua capacidade técnica para realização das transações inerentes a este Pregão.

**5.4.** O credenciado deverá ter amplo conhecimento do teor da proposta apresentada em todos os itens integrantes de cada item ou lote, a fim de que a empresa se faça representar, legitimamente, em uma eventual negociação entre as partes.

**5.5.** Caberá, ainda, ao proponente acompanhar as operações no sistema eletrônico durante a sessão pública do pregão, responsabilizando-se pelo ônus decorrente da perda de negócios diante da inobservância de quaisquer mensagens emitidas pelo sistema ou de sua desconexão, bem como acompanhar todos os atos pertinentes ao pregão até o momento da homologação do certame.

**5.6.** Responsabilizar-se formalmente pelas transações efetuadas em seu nome, assumindo como firmes e verdadeiras suas propostas e lances, inclusive os atos praticados diretamente ou por seu representante, não cabendo ao provedor do sistema ou ao órgão promotor da licitação responsabilidade por eventuais danos decorrentes de uso indevido da senha, ainda que por terceiros.

**5.7.** Os interessados em participar do Pregão são responsáveis pela conferência da exatidão dos seus dados cadastrais no SICAF e mantê-los atualizados junto aos órgãos responsáveis pela informação, devendo proceder, imediatamente, à correção ou à alteração dos registros tão logo identifique incorreção ou aqueles se tornem desatualizados.

**5.7.1.** A não observância do disposto no subitem anterior poderá ensejar desclassificação no momento da habilitação.

## **6. DA APRESENTAÇÃO DA PROPOSTA E DOS DOCUMENTOS DE HABILITAÇÃO**

**6.1.** O licitante melhor classificado encaminhará, exclusivamente por meio do sistema do Compras Governamentais, a **PROPOSTA** adequada ao último lance ofertado após a negociação realizada, conforme os comandos estabelecidos do Edital, acompanhada, se for o caso, dos documentos complementares, quando necessários à confirmação daqueles exigidos neste Edital. Após a aceitação da proposta, o Agente de Contratação solicitará todos os **DOCUMENTOS DE HABILITAÇÃO** exigidos no Edital.

**6.2.** O envio da proposta e os documentos de habilitação exigidos neste Edital, ocorrerá por meio de chave de acesso e senha.

**6.3.** A Descrição detalhada do objeto, contendo as informações similares à especificação do Termo de Referência: indicando, no que for aplicável, o modelo, prazo de validade ou de garantia, número do registro ou inscrição do bem no órgão competente, quando for o caso.



**6.4.** Todas as especificações do objeto contidas na proposta vinculam a CONTRATADA.

**6.5.** Os proponentes poderão deixar de apresentar os documentos de habilitação que constem do CECH - Certificado Estadual de Cadastramento e Habilitação emitido pela GOCAF – Gerência Operacional de Cadastro de Fornecedores da Secretaria da Administração do Estado da Paraíba, comprovando a inscrição no SIREF – Sistema Integrado de Registro de Fornecedores, assegurado aos demais proponentes o direito de acesso aos dados constantes dos sistemas.

**6.6.** As Microempresas e Empresas de Pequeno Porte deverão encaminhar a documentação de habilitação, ainda que haja alguma restrição de regularidade fiscal e trabalhista, nos termos do art. 43, § 1º, da Lei Complementar nº 123/2006.

**6.7.** Até a abertura da sessão pública, os proponentes poderão retirar ou substituir a proposta e os documentos de habilitação anteriormente inseridos no sistema.

**6.8.** Não será estabelecida, nessa etapa do certame, ordem de classificação entre as propostas apresentadas, o que somente ocorrerá após a realização dos procedimentos de negociação e julgamento da proposta.

**6.9.** Os documentos que compõem a proposta e a habilitação do proponente mais bem classificado somente serão disponibilizados para avaliação do Agente de Contratação e para acesso público após o encerramento do envio de lances.

**6.10.** Quando do cadastro das propostas, as descrições dos materiais/serviços ofertados, deverão ser detalhadas no campo “Descrição Detalhada do Objeto Ofertado”, conforme especificações contidas no Anexo I (Termo de Referência) do Edital. A licitante deverá descrever detalhadamente o material/serviço que está sendo oferecido, vedado a utilização de apenas expressões tais como: “Conforme o Edital”, “Concordamos com o Edital”, entre outras, sob pena de desclassificação.

**6.10.1.** No campo “Descrição Detalhada do Objeto Ofertado” no sistema compras governamentais, a descrição detalhada/complementar a ser inserida não poderá conter elementos/informações que possibilitem a identificação do licitante.

**6.11.** As especificações dos itens do Anexo I (Termo de Referência) deste Edital em nenhum momento serão substituídas pelas descrições resumidas, constantes na Relação de Itens divulgada no site [www.gov.br/compras](http://www.gov.br/compras). Em caso de divergência nas especificações dos itens, prevalecerão as do Anexo I deste Edital.

**6.12.** Independentemente de declaração expressa, a simples apresentação das propostas implica submissão a todas as condições estipuladas neste Edital e seus Anexos, sem prejuízo da estrita observância das normas contidas na legislação e no Regulamento Interno de Compras e Contratações de Serviços - RICCS, da Fundação Paraibana de Gestão em Saúde – PB SAÚDE.

## **7. DO PREENCHIMENTO DA PROPOSTA**

**7.1.** O proponente deverá enviar sua proposta mediante o preenchimento, no sistema eletrônico, dos seguintes campos:

**7.1.1.** Preencher o valor **TOTAL GLOBAL** no [compras.gov.br](http://compras.gov.br) com apenas **02 (duas) casas decimais**.

**7.1.1.1.** No caso de preços (unitários ou totais) com número de casas decimais superior a 02 (dois) dígitos, o(a) Agente de Contratação dar-se-á o direito de adequação dos preços, cujos arredondamentos dar-se-ão para baixo, tanto para preços unitários quanto para preços totais.

**7.1.2.** Marca.

**7.1.3.** Fabricante.

**7.1.4.** Em modelo/versão, preencher nos casos de medicamentos com a quantidade da embalagem de fornecimento.

**7.2.** Nos valores propostos, estarão inclusos todos os custos operacionais, encargos previdenciários, trabalhistas, tributários, comerciais e quaisquer outros que incidam direta ou indiretamente na execução do objeto.

**7.3.** Os preços ofertados, tanto na proposta inicial quanto na etapa de lances, serão de exclusiva responsabilidade do proponente, não lhe assistindo o direito de pleitear qualquer alteração, sob alegação de erro, omissão ou qualquer outro pretexto.

**7.4.** O prazo de validade da proposta **deve seguir ao estabelecido no termo de referência.**

**7.4.1.** Na hipótese de omissões ou erro (confirmado pelo licitante) quanto ao prazo de validade da proposta e/ou de pagamento, será considerado como aceito o disposto no Edital.

**7.5.** Os proponentes devem respeitar os preços máximos estabelecidos nas normas de regência de contratações públicas, quando participarem de licitações públicas, quando houver tal regulamentação.

**7.6.** O agente de contratação ou a comissão de contratação, quando o substituir, poderá, durante a disputa, como medida excepcional, excluir a proposta ou o lance que possa comprometer, restringir ou frustrar o caráter competitivo do processo licitatório, mediante comunicação eletrônica automática via sistema.

**7.7.** O descumprimento das regras supramencionadas pela Administração por parte dos contratados pode ensejar a fiscalização do Tribunal de Contas do Estado e, após o devido processo legal, gerar as seguintes consequências: assinatura de prazo para a adoção das medidas necessárias ao exato cumprimento da lei, nos termos do art. 71, inciso IX, da Constituição Federal, ou condenação dos agentes públicos responsáveis e da empresa CONTRATADA ao pagamento dos prejuízos ao erário, caso verificada a ocorrência de superfaturamento por sobrepreço na execução do contrato.

**7.8.**

## **8. DA ABERTURA DA SESSÃO**

**8.1.** Conforme data e horário estabelecidos no preâmbulo deste Edital, terá início a sessão pública do presente Pregão Eletrônico, com a divulgação das propostas de preços, que deverão estar em consonância com as especificações do presente Edital e seus anexos.

**8.2.** Nessa mesma data, ocorrerá a etapa de lances, no qual terá início após a avaliação das propostas enviadas. O horário será estabelecido pelo(a) Agente de Contratação, através de mensagem no sistema. A disputa se dará via Internet, única e exclusivamente, no site [www.gov.br/compras](http://www.gov.br/compras).

**8.3.** Não sendo possível que a etapa de lances ocorra nessa mesma data, o(a) Agente de Contratação informará, através de mensagem no sistema, data e horário previstos para a abertura da disputa entre os interessados.

## **9. DA ACEITABILIDADE DAS PROPOSTAS**

**9.1.** O(A) Agente de Contratação verificará as propostas de preços enviadas, após abertura da fase de lances, avaliando a aceitabilidade das mesmas, desclassificando, motivadamente, aquelas que estejam identificadas, que não estejam em conformidade, informando de tal fato ao proponente desclassificado. Não haverá neste momento a identificação dos participantes, o que só ocorrerá após o encerramento da etapa de lances, conforme as regras estabelecidas neste Edital e de acordo com as normas vigentes.

**9.1.1.** A não desclassificação da proposta não impede o seu julgamento definitivo em sentido contrário, levado a efeito na fase de aceitação.

**9.2.** Caso ocorra alguma desclassificação, deverá ser fundamentada e registrada no sistema.

**9.3.** O sistema ordenará automaticamente as propostas classificadas pelo(a) Agente de Contratação e somente estas participarão da etapa de lances.

**9.4.** O sistema disponibilizará campo próprio para troca de mensagens entre o(a) Agente de Contratação e os proponentes.

## **10. DA ETAPA DE LANCES**

**10.1.** Para julgamento das propostas será adotado o critério de **menor preço**, conforme definições estabelecidas neste Edital.

**10.2.** A abertura do presente procedimento dar-se-á em sessão pública, por meio de sistema eletrônico, na data, horário e locais indicados neste Edital.

**10.3.** Na condução da fase pública do pregão eletrônico, o(a) Agente de Contratação, desde a abertura inicial dos lances até o resultado final do certame, irá avisar previamente aos proponentes, via sistema (chat), sobre eventual suspensão temporária dos trabalhos, bem como a data e o horário previstos para a reabertura da sessão.

**10.4.** O(A) Agente de Contratação verificará as propostas apresentadas, desclassificando desde logo aquelas que não estejam em conformidade com os requisitos estabelecidos neste Edital, contenham vícios insanáveis ou não apresentem as especificações técnicas exigidas no Termo de Referência.

**10.5.** Classificadas as propostas, o(a) Agente de Contratação dará início à fase competitiva, quando, então, os proponentes poderão encaminhar lances exclusivamente por meio do sistema eletrônico, sendo imediatamente informados do horário e valor consignados no registro de cada lance.

**10.6.** Os proponentes poderão oferecer lances sucessivos, observando o horário fixado e as regras de aceitação dos mesmos, sendo que o **intervalo mínimo de diferença de valores entre os lances será de R\$ 0,01 (um centavo)**. Iniciada a etapa competitiva, os proponentes deverão encaminhar lances exclusivamente por meio do sistema eletrônico, sendo imediatamente informados do seu recebimento e do valor consignado no registro.

**10.7.** O proponente poderá oferecer lance superior ao menor lance registrado no sistema, desde que inferior ao último por ele ofertado e diferente de qualquer lance válido para o item.

**10.8.** Não serão admitidos dois ou mais lances de mesmo valor, prevalecendo aquele que for recebido em primeiro lugar.

**10.9.** Durante o transcurso da sessão pública, os proponentes serão informados, em tempo real, do valor do menor lance registrado, mantendo-se em sigilo a identificação do ofertante.

**10.10.** Os lances apresentados e levados em consideração para efeito de julgamento serão de exclusiva e total responsabilidade dos proponentes, não lhe cabendo o direito de pleitear qualquer alteração.

**10.11.** O intervalo entre os lances enviados pelo mesmo licitante não poderá ser inferior a vinte (20) segundos e o intervalo entre lances não poderá ser inferior a três (3) segundos, sob pena de serem automaticamente descartados pelo sistema os respectivos lances.

**10.12.** Será adotado para o envio de lances no pregão eletrônico o modo de disputa “aberto e fechado”, em que os licitantes apresentarão lances públicos e sucessivos, com lance final e fechado.

**10.13.** A etapa de lances da sessão pública terá duração inicial de quinze minutos. Após esse prazo, o sistema encaminhará aviso de fechamento iminente dos lances, após o que transcorrerá o período de tempo de até dez minutos, aleatoriamente determinado, findo o qual será automaticamente encerrada a recepção de lances.

**10.14.** Encerrado o prazo previsto no item anterior, o sistema abrirá oportunidade para que o autor da oferta de valor mais baixo e os das ofertas com preços até dez por cento superior àquela possam ofertar um lance final e fechado em até cinco minutos, o qual será sigiloso até o encerramento deste prazo.

**10.15.** Não havendo pelo menos três ofertas nas condições definidas neste item, poderão os autores dos melhores lances, na ordem de classificação, até o máximo de três, oferecer um lance final e fechado em até cinco minutos, o qual será sigiloso até o encerramento deste prazo.

**10.16.** Após o término dos prazos estabelecidos nos itens anteriores, o sistema ordenará os lances segundo a ordem crescente de valores.

**10.16.1.** Não havendo lance final e fechado classificado na forma estabelecida nos itens anteriores, haverá o reinício da etapa fechada, para que os demais licitantes, até o máximo de três, na ordem de classificação, possam ofertar um lance final e fechado em até cinco minutos, o qual será sigiloso até o encerramento deste prazo.

**10.17.** Poderá o Agente de Contratação, auxiliado pela equipe de apoio, justificadamente, admitir o reinício da etapa fechada, caso nenhum licitante classificado na etapa de lance fechado atender às exigências de habilitação.

**10.18.** Em caso de falha no sistema, os lances em desacordo com os subitens anteriores deverão ser desconsiderados pelo Agente de Contratação, devendo a ocorrência ser comunicada imediatamente à Secretaria de Gestão do Ministério da Economia.

**10.18.1.** Na hipótese do subitem anterior, a ocorrência será registrada em campo próprio do sistema.

**10.19.** No caso de desconexão com o Agente de Contratação, no decorrer da etapa competitiva do Pregão, o sistema eletrônico poderá permanecer acessível aos licitantes para a recepção dos lances.

**10.20.** Quando a desconexão do sistema eletrônico para o Agente de Contratação persistir por tempo superior a dez minutos, a sessão pública será suspensa e reiniciada somente após decorridas vinte e quatro horas da comunicação do fato pelo Agente de Contratação aos participantes, no sítio eletrônico utilizado para divulgação.

**10.21.** Caso o licitante não apresente lances, concorrerá com o valor de sua proposta.

**10.22.** Em relação a itens não exclusivos para participação de microempresas e empresas de pequeno porte, uma vez encerrada a etapa de lances, será efetivada a verificação automática, junto à Receita Federal, do porte da entidade empresarial. O sistema identificará em coluna própria as microempresas e empresas de pequeno porte participantes, procedendo à comparação com os valores da primeira colocada, se esta for empresa de maior porte, assim como das demais classificadas, para o fim de aplicar-se o disposto nos art. 44 e 45 da LC nº 123, de 2006, regulamentada pelo Decreto nº 8.538, de 2015.

**10.23.** Nessas condições, as propostas de microempresas e empresas de pequeno porte que se encontrarem na faixa de até 5% (cinco por cento) acima da melhor proposta ou melhor lance serão consideradas empatadas com a primeira colocada.

**10.24.** A melhor classificada nos termos do item anterior terá o direito de encaminhar uma última oferta para desempate, obrigatoriamente em valor inferior ao da primeira colocada, no prazo de 5 (cinco) minutos controlados pelo sistema, contados após a comunicação automática para tanto.

**10.25.** Caso a microempresa ou a empresa de pequeno porte melhor classificada desista ou não se manifeste no prazo estabelecido, serão convocadas as demais licitantes microempresa e empresa de pequeno porte que se encontrem naquele intervalo de 5% (cinco por cento), na ordem de classificação, para o exercício do mesmo direito, no prazo estabelecido no subitem anterior.

**10.26.** No caso de equivalência dos valores apresentados pelas microempresas e empresas de pequeno porte que se encontrem nos intervalos estabelecidos nos subitens anteriores, será realizado sorteio entre elas para que se identifique aquela que primeiro poderá apresentar melhor oferta.

**10.27.** Quando houver propostas beneficiadas com as margens de preferência em relação ao produto estrangeiro, o critério de desempate será aplicado exclusivamente entre as propostas que fizerem jus às margens de preferência, conforme regulamento.

**10.28.** A ordem de apresentação pelos licitantes é utilizada como um dos critérios de classificação, de maneira que só poderá haver empate entre propostas iguais (não seguidas de lances), ou entre lances finais da fase fechada do modo de disputa aberto e fechado.

**10.29.** Havendo eventual empate entre propostas ou lances, o critério de desempate será aquele previsto na legislação vigente e na ausência de registros cadastrais, regulamentos e



atos normativos os incisos II, III e IV do art. 60 da Lei vigente, assegurando-se a preferência, sucessivamente, aos serviços produzidos ou prestados por

Empresas estabelecidas no território do Estado ou do Distrito Federal do órgão ou entidade da Administração Pública estadual ou distrital licitante ou, no caso de licitação realizada por órgão ou entidade de Município, no território do Estado em que este se localize.

**10.29.1.** Empresas brasileiras.

**10.29.2.** Empresas que invistam em pesquisa e no desenvolvimento de tecnologia no País.

**10.29.3.** Empresas que comprovem a prática de mitigação, nos termos da Lei nº 12.187, de 29 de dezembro de 2009.

**10.30.** Em conformidade à Instrução Normativa nº 79, de 12 de setembro de 2024, à atualização do sistema Compras.gov.br, caso permaneça o empate entre propostas após a aplicação de todos os critérios de desempate previstos na Lei nº 14.133/2021, e suas alterações, será realizado sorteio eletrônico automático pelo próprio sistema para definição da proposta vencedora.

**10.30.1.** participação no certame implica o aceite desse critério de desempate, nos termos da legislação vigente e das diretrizes estabelecidas pela Seges/MGI e AGU.

**10.31.** Encerrada a etapa de envio de lances da sessão pública, o Agente de Contratação deverá encaminhar, pelo sistema eletrônico, contraproposta ao licitante que tenha apresentado o melhor preço, para que seja obtida melhor proposta, vedada a negociação em condições diferentes das previstas neste Edital.

**10.31.1.** A negociação será realizada por meio do sistema, podendo ser acompanhada pelos demais licitantes.

**10.32.** O Agente de Contratação solicitará ao licitante melhor classificado que, no prazo de 2 (duas) horas, envie a proposta adequada ao último lance ofertado após a negociação realizada, conforme os comandos estabelecidos no item 10 e subsequentes do Edital, acompanhada, se for o caso, dos documentos complementares, quando necessários à confirmação daqueles exigidos neste Edital e já apresentados.

**10.32.1.** É facultado ao(a) Agente de Contratação prorrogar o prazo estabelecido, nas seguintes situações:

**a)** Por solicitação do licitante

**b)** De ofício, a critério do(a) Agente de Contratação, quando constatado que o prazo estabelecido não é suficiente para o envio dos documentos exigidos no edital para a verificação de sua conformidade.

**10.33.** Ao final do procedimento, após o encerramento da etapa competitiva, os licitantes poderão reduzir seus preços ao valor da proposta do licitante mais bem classificado.

**10.34.** A apresentação de novas propostas na forma deste item não prejudicará o resultado do certame em relação ao licitante mais bem classificado.

**10.35.** Havendo um ou mais licitantes que aceitem cotar suas propostas em valor igual ao do licitante vencedor, estes serão classificados segundo a ordem da última proposta individual apresentada durante a fase competitiva.

**10.36.** A ordem de classificação dos licitantes registrados deverá ser respeitada nas contratações e somente será utilizada acaso o melhor colocado não assine a ata ou tenha seu registro cancelado.

**10.37.** Após a negociação do preço, o Agente de Contratação iniciará a fase de aceitação e julgamento da proposta.

## **11. DO ENCAMINHAMENTO DA PROPOSTA FINAL VENCEDORA**

**11.1.** A proposta final do licitante arrematante deverá ser encaminhada no prazo de, no mínimo, 2 (duas) horas, a contar da solicitação do Agente de Contratação no sistema eletrônico, através da funcionalidade “convocar anexo”, e deverá:

**11.2. A proposta deverá:**

**11.2.1.** Ser redigida em língua portuguesa, datilografada ou digitada, em uma via, sem emendas, rasuras, entrelinhas ou ressalvas, devendo a última folha ser assinada e as demais rubricadas pelo proponente ou seu representante legal.

**11.2.2.** Ter detalhamento das especificações do objeto a ser fornecido, inclusive indicando marca, modelo, fabricante, procedência e demais descrições complementares exigidas no Termo de Referência, como folder, catálogo etc.

**11.2.3.** Conter **prazo de entrega**, conforme parâmetro máximo do Termo de Referência, se houver.

**11.2.4.** Apor **prazo de garantia do produto**, conforme parâmetro mínimo do Termo de Referência, se houver.

**11.2.5.** Indicar validade da proposta **de acordo com o estabelecido no termo de referência**, a contar da data da sua apresentação.

**11.2.6.** Incluir declaração que a empresa se enquadra na categoria de microempresa ou empresa de pequeno porte, se for o caso.

**11.2.7.** Informar razão social e CNPJ da empresa, endereço completo, telefone, incluindo *whatsapp*, se houver, e endereço eletrônico (e-mail) para contato, bem como nome do proponente ou de seu representante legal, CPF, RG e cargo na empresa.

**11.2.8.** Indicar **VALOR UNITÁRIO E VALOR TOTAL**, de acordo com o(s) preço(s) praticado(s) no mercado, em algarismo e por extenso (total), expressos em reais (R\$), com, no máximo, **02 (duas) casas decimais**.

**11.2.8.1.** Ocorrendo divergência entre os preços unitários e o preço total, prevalecerão os primeiros. No caso de divergência entre os valores numéricos e os valores expressos por extenso, prevalecerão estes últimos.

**11.2.8.2.** Anexar declaração de que no preço ofertado estão incluídos todos os custos, impostos, fretes, seguros e taxas e quaisquer outros encargos que incidam sobre o objeto.

**11.2.9.** Informar a alíquota de ICMS, se houver.

**11.2.10.** No caso de empresa de outro Estado, em obediência ao Decreto Estadual nº 20.210/98, deverá acrescentar a informação quanto ao imposto correspondente à diferença entre alíquotas interna e a interestadual, quando aplicável.

**11.2.11.** No caso de produtos e/ou empresas isentos de ICMS ou com diferenciação de alíquota, informar o dispositivo legal que comprove tal benefício.

**11.2.12.** No caso de Microempresa (ME) e Empresas de Pequeno Porte (EPP), declarar expressamente na proposta comercial **se é optante pelo SIMPLES NACIONAL**.

**11.3.** As propostas de preços enviadas implicarão em plena aceitação, por parte do proponente, das condições estabelecidas neste Edital e seus anexos.

**11.4.** A proposta final deverá ser documentada nos autos e será levada em consideração no decorrer da execução do contrato e aplicação de eventual sanção à CONTRATADA, se for o caso.

**11.4.1.** Todas as especificações do objeto contidas na proposta, tais como marca, tipo, fabricante e procedência, vinculam a CONTRATADA.

**11.5.** A oferta deverá ser firme e precisa, limitada, rigorosamente, ao objeto deste Edital, sem conter alternativas de preço ou de qualquer outra condição que induza o julgamento a mais de um resultado, sob pena de desclassificação.

**11.6.** A proposta deverá obedecer aos termos deste Edital e seus Anexos, não sendo considerada aquela que não corresponda às especificações ali contidas ou que estabeleça vínculo à proposta de outro proponente.

**11.7.** A PROPOSTA FINAL poderá ser aberta para apenas 01 (um) dos itens contemplados pela proponente, porém caso a proponente seja vencedora de mais de 01 (um) item, esta poderá formular proposta única discriminando todos os itens arrematados e não apenas o item informado pelo sistema eletrônico.

**11.8.** Erros formais ou simples omissões, desde que sejam irrelevantes, que não gerem a majoração do preço proposto e que não acarrete violação aos princípios básicos do

procedimento não constituem motivo para a desclassificação da proposta, podendo ser corrigido pelo proponente, no prazo indicado pelo(a) Agente de Contratação.

**11.9.** As propostas que contenham a descrição do objeto, o valor e os documentos complementares estarão disponíveis na internet, após a homologação, sendo de caráter OBRIGATÓRIO seu envio, sob pena de desclassificação e demais responsabilidades cabíveis.

## **12. DO JULGAMENTO E ACEITABILIDADE DA PROPOSTA VENCEDORA**

**12.1.** Encerrada a etapa de negociação, o(a) Agente de Contratação(a) solicitará ao licitante mais bem classificado que envie a proposta adequada/atualizada ao último lance ofertado após a negociação realizada, acompanhada, se for o caso, dos documentos complementares, quando necessários à confirmação daqueles exigidos neste Edital e já apresentados.

**12.2.** A proposta adequada/atualizada deverá ser enviada no sistema juntamente com a **Declaração Unificada (Anexo III, do Edital)** e **Declaração de Enquadramento como ME/EPP (Anexo VI, do Edital)**.

**12.3.** Serão desclassificadas as propostas:

- a) que, após encerramento da etapa de lances, apresentarem preço final superior ao preço máximo fixado ou que apresentarem preço manifestamente inexequível, podendo o(a) Agente de Contratação, antes da desclassificação da proposta do licitante que apresentou a proposta ou o lance mais vantajoso, encaminhar, pelo sistema eletrônico, contraproposta ao referido licitante, para que seja obtida melhor proposta, observado o critério de julgamento, não se admitindo negociar condições diferentes daquelas previstas no edital;
- b) que não atendam às exigências do ato convocatório, inclusive, quanto às regras constantes no Termo de Referência, especificações exigidas para os serviços e materiais, ou que apresentem dispositivos contrários à lei e à regulamentação vigente;
- c) que contiverem preço ou prestação dos serviços condicionados a prazos, vantagens de qualquer natureza ou descontos não previstos neste pregão, inclusive financiamentos subsidiados ou a fundo perdido.

**12.4.** Para encaminhar/anexar a proposta de preços atualizada, na fase de julgamento, também, exclusivamente pelo sistema eletrônico, a licitante deverá estar ciente e levar em consideração as especificações e as condições estabelecidas neste Edital.

**12.5.** Os documentos que compõem a proposta e a habilitação do licitante mais bem classificado somente serão disponibilizados para avaliação do(a) Agente de Contratação(a) e para acesso público após o encerramento do envio de lances.

**12.6.** Para fins de análise da proposta quanto ao cumprimento das especificações do objeto, poderá ser colhida a manifestação escrita do setor demandante do serviço ou da área especializada no objeto, que poderá realizar diligências, bem como solicitar esclarecimentos ou informações complementares relativas a quaisquer dos documentos apresentados.

**12.7.** Encerrada a etapa de negociação, o(a) Agente de Contratação examinará a proposta classificada em primeiro lugar quanto à adequação ao objeto e à compatibilidade do preço em relação ao máximo estipulado para contratação neste Edital e em seus anexos, observado o disposto no Regulamento Interno de Compras e Contratações de Serviços - RICCS, da Fundação Paraibana de Gestão em Saúde – PB SAÚDE, no Decreto estadual nº 42.967, de 25 de outubro de 2022, e nas normas gerais de contratações públicas.

**12.8.** Será desclassificada a proposta ou o lance vencedor que apresentar preço final superior ao preço máximo fixado ou que apresentar preço manifestamente inexequível.

**12.8.1.** Considera-se inexequível a proposta que apresente preços globais ou unitários simbólicos, irrisórios ou de valor zero, incompatíveis com os preços dos insumos e salários de mercado, acrescidos dos respectivos encargos, ainda que o ato convocatório do procedimento não tenha estabelecido limites mínimos, exceto quando se referirem a

materiais e instalações de propriedade do próprio proponente, para os quais ele renuncie a parcela ou à totalidade da remuneração.

**12.9.** Qualquer interessado poderá requerer que se realizem diligências para aferir a exequibilidade e a legalidade das propostas, devendo apresentar as provas ou os indícios que fundamentam a suspeita.

**12.10.** Na hipótese de necessidade de suspensão da sessão pública para a realização de diligências, com vistas ao saneamento das propostas, a sessão pública somente poderá ser reiniciada mediante aviso prévio no sistema, através do “chat”, com, no mínimo, 24 (vinte e quatro) horas de antecedência, registrando-se a ocorrência em ata.

**12.11.** O(A) Agente de Contratação poderá convocar o proponente para enviar documento digital complementar, por meio de funcionalidade disponível no sistema, no prazo de, no mínimo, 02 (duas) horas, sob pena de não aceitação da proposta, podendo o prazo ser prorrogado conforme item 10.32.1., deste Edital.

**12.11.1.** O prazo estabelecido poderá ser prorrogado pelo(a) Agente de Contratação por solicitação registrada e justificada pelo proponente na plataforma do Compras.Gov, formulada antes de findo o prazo, e formalmente aceita pelo(a) mesmo(a).

**12.11.2.** Dentre os documentos passíveis de solicitação pelo(a) Agente de Contratação, destacam-se os que contenham as características do material ofertado, tais como marca, modelo, tipo, fabricante e procedência, além de outras informações pertinentes, a exemplo de catálogos, folhetos ou propostas, encaminhados por meio eletrônico, ou, se for o caso, por outro meio e prazo indicados pelo(a) Agente de Contratação, sem prejuízo do seu ulterior envio pelo sistema eletrônico, sob pena de não aceitação da proposta.

**12.12.** Se a proposta ou lance vencedor for desclassificado, o(a) Agente de Contratação examinará a proposta ou lance subsequente e, assim sucessivamente, na ordem de classificação.

**12.13.** O(a) Agente de Contratação poderá encaminhar, por meio do sistema eletrônico, contraproposta ao proponente que apresentou o lance mais vantajoso, com o fim de negociar a obtenção de melhor preço, vedada a negociação em condições diversas das previstas neste Edital.

**12.13.1.** Também nas hipóteses em que o(a) Agente de Contratação não aceitar a proposta e passar à subsequente, poderá negociar com o próximo proponente para que seja obtido preço melhor.

**12.13.2.** A negociação será realizada por meio do sistema, podendo ser acompanhada pelos demais proponentes.

**12.14.** Nos itens não exclusivos para a participação de microempresas e empresas de pequeno porte, sempre que a proposta não for aceita, e antes de o Agente de Contratação passar à subsequente, haverá nova verificação, pelo sistema, da eventual ocorrência do empate ficto, previsto nos artigos 44 e 45 da Lei complementar nº 123, de 2006, seguindo-se a disciplina antes estabelecida, se for o caso.

**12.15.** Se o mesmo participante vencer o item destinado à ampla concorrência e à cota reservada para participação exclusiva de ME/EPP, esse deverá formalizar a oferta considerando a melhor proposta dentre ambos, para a administração pública.

**12.16.** Não havendo vencedor para a cota reservada para participação exclusiva de ME/EPP, esta poderá ser destinada ao licitante vencedor da cota principal (ampla concorrência), ou, diante de sua recusa, aos licitantes remanescentes, desde que pratiquem o preço do primeiro colocado.

**12.17.** Havendo alguma limitação do sistema para realizar esta atividade, poderá ser efetivada através de mensagem entre o Agente de Contratação e o licitante, ou por e-mail, bem como deverá ser encaminhada uma proposta adequada adicionada do quantitativo da cota reservada.

**12.18.** Encerrada a análise quanto à aceitação da proposta, o(a) Agente de Contratação verificará a habilitação do proponente, observado o disposto neste Edital.



### 13. DA HABILITAÇÃO

**13.1.** Como condição prévia ao exame da documentação de habilitação do licitante detentor da proposta classificada em primeiro lugar, o(a) Agente de Contratação(a) verificará o eventual descumprimento das condições de participação, especialmente quanto à existência de sanção que impeça a participação no certame ou a futura contratação, mediante a consulta aos seguintes cadastros:

**13.1.1.** Consulta Consolidada de Pessoa Jurídica do TCU (<https://certidoes-apf.apps.tcu.gov.br/>).

**13.1.2.** Certidão negativa correcional (CGU-PJ, CEIS, CNEP e CEPIM) (<https://certidoes.cgu.gov.br/>).

**13.1.3.** Cadastro de Fornecedores Impedidos de Licitar e Contratar com a Administração Pública Estadual – CAFIL–PB (<http://www.cge.pb.gov.br/site/imagens/gsc/cafil-pb.pdf>).

**13.1.4.** Cadastro de Fornecedores Suspensos – Central de Compras da Paraíba (<http://www.centraldecompras.pb.gov.br/appls/ccompras/central.nsf/ffornecedoressuspensos?OpenForm>).

**13.2.** Aceita a proposta do participante detentor da proposta classificada em primeiro lugar, este deverá comprovar sua condição de habilitação, na forma determinada neste Edital.

**13.3.** Quanto aos documentos, consideram-se os prazos de validade neles previstos e, quando não mencionada a validade, serão considerados válidos até 90 (noventa) dias, contados a partir da data de sua emissão, à exceção dos Atestados de Capacidade Técnica.

**13.4.** A consulta aos cadastros será realizada em nome da empresa licitante e também de seu sócio majoritário, por força do art. 12, da Lei nº 8.429/1992, que prevê, dentre as sanções impostas ao responsável pela prática de ato de improbidade administrativa, a proibição de contratar com o Poder Público, inclusive por intermédio de pessoa jurídica da qual seja sócio majoritário.

**13.5.** Caso conste na Consulta de Situação do Fornecedor a existência de Ocorrências Impeditivas Indiretas, o gestor diligenciará para verificar se houve fraude por parte das empresas apontadas no Relatório de Ocorrências Impeditivas Indiretas.

**13.6.** A tentativa de burla será verificada por meio dos vínculos societários, linhas de fornecimento similares, dentre outros.

**13.7.** O licitante será convocado para manifestação previamente à sua desclassificação.

**13.8.** Constatada a existência de sanção, o(a) Agente de Contratação(a) reputará o licitante inabilitado, por falta de condição de participação.

**13.9.** No caso de inabilitação, haverá nova verificação, pelo sistema, da eventual ocorrência do empate ficto, previsto nos arts. 44 e 45, da Lei Complementar nº 123/2006, seguindo-se a disciplina antes estabelecida para aceitação da proposta subsequente.

**13.10.** Havendo a necessidade de envio de documentos de habilitação complementares, necessários à confirmação daqueles exigidos neste Edital e já apresentados, o licitante será convocado a encaminhá-los, em formato digital, via sistema ou pelo e-mail oficial, no **prazo de, no mínimo, 02 (duas) horas**, podendo o prazo ser prorrogado conforme item 10.32.1., deste Edital.

**13.11.** Somente haverá a necessidade de comprovação do preenchimento de requisitos mediante apresentação dos documentos originais não-digitais quando houver dúvida em relação à integridade do documento digital.

**13.12.** Para a habilitação, o participante detentor da proposta classificada deverá apresentar os documentos a seguir relacionados:

#### **13.12.1. Relativos à Habilitação Jurídica:**

**a)** Ato constitutivo, estatuto ou contrato social em vigor, devidamente

- registrado em caso de sociedades comerciais e, no caso de sociedade por ações, acompanhado de documentos de eleição de seus administradores;
- b) Inscrição do ato constitutivo, no caso de sociedades civis, acompanhada de prova, indicando a diretoria em exercício;
  - c) Documento dos sócios;
  - d) No caso de empresário individual: inscrição no Registro Público de Empresas Mercantis;
  - e) Em se tratando de sociedades comerciais ou sociedades limitadas unipessoais (antigas EIRELI): ato constitutivo em vigor, devidamente registrado, e no caso das sociedades por ações, acompanhado de documentos de eleição de seus administradores;
  - f) Inscrição no Registro Público de empresas mercantis onde opera, com averbação no Registro onde se tem sede a matriz, no caso de ser o participante sucursal, filial ou agência.

#### **13.12.2. Relativos à Regularidade Fiscal e Trabalhista:**

- a) Prova de inscrição no Cadastro Nacional de Pessoa Jurídica (CNPJ);
- b) Prova de regularidade a ser comprovada por meio de Certidão Negativa de Débitos Relativos aos Tributos Federais e à Dívida Ativa da União;
- c) Prova de regularidade com a Fazenda Estadual, do domicílio ou sede do participante;
- d) Prova de regularidade com a Fazenda Municipal, do domicílio ou sede do participante;
- e) Prova de regularidade junto ao Fundo de Garantia por Tempo de Serviço (FGTS);
- f) Prova de regularidade perante a Justiça do Trabalho, mediante apresentação de Certidão Negativa de Débitos Trabalhistas (CNDT), Título VII-A da Consolidação das Leis do Trabalho, aprovada pelo Decreto-Lei nº 5.452, de 1943.

**f.1.** Caso o participante detentor do menor preço seja microempresa ou empresa de pequeno porte, deverá apresentar toda a documentação exigida para efeito de comprovação de regularidade fiscal, mesmo que esta apresente alguma restrição, sob pena de ser inabilitado.

#### **13.12.3. Relativos à Qualificação Econômico-financeira:**

- a) **Certidão negativa de falência expedida pelo distribuidor da sede do fornecedor - Lei nº 14.133, de 2021, art. 69, caput, inciso II);**
- b) **Balanço patrimonial, demonstração de resultado de exercício e demais demonstrações contábeis dos 2 (dois) últimos exercícios sociais devidamente registrados na Junta Comercial, já exigíveis e apresentados, conforme exigência do art. 1.179, da Lei nº 10.406/02, que comprovem a boa situação financeira da empresa, vedada a sua substituição por balancetes ou balanços provisórios, podendo ser atualizados por índices oficiais quando encerrados há mais de 90 (noventa) dias da data de apresentação da proposta;**
  - b.1.** O balanço patrimonial deverá estar assinado por contador ou por outro profissional equivalente, devidamente registrado no Conselho Regional de Contabilidade;
  - b.2.** No caso de empresa constituída no exercício social vigente, admite-se a apresentação de balanço patrimonial e demonstrações contábeis referentes ao período de existência da sociedade;

**b.3.** A análise da situação financeira do participante será avaliada pelo(s) índices de Liquidez Geral (LG), Liquidez Corrente (LC), e Solvência Geral (SG), maiores ou iguais a 1 (um), extraídos de seu balanço patrimonial, cujo cálculo, devidamente assinado pelo Contador ou Técnico, deverá acompanhar o Balanço Patrimonial.

**b.4.** O licitante que apresentar índices econômicos inferiores a 1 (um) em qualquer índice deverá comprovar que possui patrimônio líquido equivalente a 10% (dez por cento) do valor total estimado da contratação ou do item pertinente.

**b.5.** Os documentos referidos acima deverão ser exigidos com base no limite definido pela Receita Federal do Brasil para transmissão da Escrituração Contábil Digital - ECD ao Sped.

#### **13.12.4. Relativos à Qualificação Técnica:**

**a) Comprovação de aptidão para o fornecimento do bem / a prestação de serviço em características, quantidades e prazos compatíveis com o objeto desta Seleção de Fornecedores**, ou com o item pertinente, por meio da apresentação de atestado(s) fornecido(s) por pessoas jurídicas de direito público ou privado, conforme elencado em Termo de Referência:

**a.1.** Quando o objeto tratar de contratação de serviço, os a testados deverão referir-se a serviços prestados no âmbito de sua atividade econômica principal ou secundária especificadas no contrato social vigente;

**a.2.** Somente serão aceitos atestados expedidos após a conclusão do contrato ou se decorrido, pelo menos, um ano do início de sua execução, exceto se firmado para ser executado em prazo inferior.

**13.13.** Conforme item 6.1., o licitante melhor classificado encaminhará, exclusivamente por meio do sistema do Compras Governamentais, a **PROPOSTA** adequada ao último lance ofertado após a negociação realizada, conforme os comandos estabelecidos do Edital, acompanhada, se for o caso, dos documentos complementares, quando necessários à confirmação daqueles exigidos neste Edital. Após a aceitação da proposta, o Agente de Contratação solicitará todos os **DOCUMENTOS DE HABILITAÇÃO** exigidos no Edital.

**13.14.** O CECH - Certificado Estadual de Cadastramento e Habilitação emitido pela GOCAF – Gerência Operacional de Cadastro de Fornecedores, da Secretaria da Administração do Estado da Paraíba, poderá ser apresentado pelo participante, com validade em vigor e compatível com o objeto de aquisição do presente certame, como substitutivo dos documentos exigidos nos itens 13.12.1 (Habilitação Jurídica) e 13.12.2 (Regularidade Fiscal e Trabalhista, exceto a CNDT).

**13.14.1.** Na hipótese de algum documento que já conste do CECH estar com o seu prazo de validade vencido, o licitante deverá apresentar, anexo aos documentos de habilitação, documento válido que comprove o atendimento às exigências deste Edital, sob pena de inabilitação, ressalvado o disposto quanto à comprovação da regularidade fiscal das microempresas e empresas de pequeno porte.

**13.15.** Será inabilitada a empresa proponente que não comprovar sua habilitação, deixar de apresentar quaisquer dos documentos exigidos para a habilitação ou apresentá-los em desacordo com o estabelecido neste Edital, ressalvado o disposto quanto à comprovação da regularidade fiscal das microempresas e empresas de pequeno porte.

**13.15.1.** Conforme item 13.13., os licitantes deverão encaminhar, exclusivamente por meio da plataforma do Compras.Gov.br, os documentos de habilitação. Caso

necessário, o(a) Agente de Contratação poderá consultar a habilitação dos licitantes por meio do SICAF.

**13.15.2.** É dever do licitante atualizar previamente as comprovações constantes do SICAF para que estejam vigentes na data da abertura da sessão pública.

**13.15.3.** O descumprimento do subitem acima implicará a inabilitação do licitante, exceto caso seja possível a consulta aos sítios eletrônicos oficiais emissores de certidões pelo(a) Agente de Contratação e essa consulta logre êxito em encontrar as certidões válidas, visto que a verificação pelo órgão ou entidade promotora do certame nos sítios eletrônicos oficiais de órgãos e entidades emissores de certidões constitui meio legal de prova, para fins de habilitação, conforme art. 43, §3º, do Decreto 10.024, de 2019.

**13.15.4.** No caso de inabilitação, o Agente de Contratação retomará o procedimento a partir da fase de julgamento da proposta, examinando a proposta subsequente e, assim sucessivamente, na ordem de classificação.

**13.16.** O(A) Agente de Contratação poderá promover diligências julgadas necessárias para fins de comprovação da autenticidade dos documentos apresentados, bem como para análise das propostas e/ou da documentação, podendo, inclusive, providenciar a emissão dos documentos de habilitação passíveis de se obter pela internet nos sítios oficiais de órgãos e/ou entidades emissoras de certidões, constituindo-se como meio legal de prova, buscando-se com isso a ampliação da disputa, bem como a proposta mais vantajosa para a Administração.

**13.17.** Não serão aceitos documentos com indicação de CNPJ diferentes, salvo aqueles legalmente permitidos

**13.17.1.** Se o licitante for a matriz, todos os documentos deverão estar em nome da matriz, e se o licitante for a filial, todos os documentos deverão estar em nome da filial, exceto aqueles documentos que, pela própria natureza, comprovadamente, forem emitidos somente em nome da matriz.

**13.17.2.** Serão aceitos registros de CNPJ de licitante matriz e filial com diferenças de números de documentos pertinentes ao CND e ao CRF/FGTS, quando for comprovada a centralização do recolhimento dessas contribuições.

**13.18.** Havendo necessidade de analisar minuciosamente os documentos exigidos, o Agente de Contratação poderá propor diligências para apurar quaisquer esclarecimentos sobre a documentação apresentada.

**13.19.** No julgamento da habilitação, o Agente de Contratação poderá sanar erros ou falhas que não alterem a substância dos documentos e sua validade jurídica, mediante despacho fundamentado, registrado em ata e acessível a todos, atribuindo-lhes validade e eficácia para fins de habilitação.

**13.20.** Constatado o atendimento às exigências de habilitação fixadas no Edital, o participante será declarado vencedor.

**13.21.** Caso o licitante detentor da proposta classificada em primeiro lugar seja microempresa ou empresa de pequeno porte, havendo alguma restrição na comprovação de sua regularidade fiscal, ser-lhe-á assegurado o prazo de 05 (cinco) dias úteis, a contar do momento em que for declarado vencedor do certame, prorrogável por igual período, para a regularização da documentação, pagamento ou parcelamento do débito, e emissão de eventuais certidões negativas ou positivas com efeito de certidão negativa.

**13.21.1.** A prorrogação do prazo previsto neste item deverá ser concedida pela Administração quando requerida pelo licitante, a não ser que exista urgência na contratação ou prazo insuficiente para o empenho, devidamente justificados.

**13.21.2.** A não-regularização da documentação, no prazo previsto, implicará decadência do direito à contratação, sem prejuízo das sanções previstas no Regulamento Interno de Compras e Contratações de Serviços - RICCS, da Fundação Paraibana de Gestão em Saúde – PB SAÚDE, e nas normas gerais de contratações públicas, sendo facultado à Administração convocar os licitantes remanescentes, na ordem de classificação, ou revogar a licitação.



**13.22.** A declaração do vencedor de que trata este subitem acontecerá no momento imediatamente posterior à fase de habilitação, aguardando-se os prazos de regularização fiscal para a abertura da fase recursal.

**13.23.** A indicação do lance vencedor, a classificação dos lances apresentados e demais informações relativas à sessão pública do Pregão Eletrônico constarão de ata divulgada no Sistema Eletrônico, sem prejuízo das demais formas de publicidade prevista na legislação pertinente.

**13.24.** Os atos e documentos constantes dos arquivos e registros digitais referentes à proposta e documentação de habilitação serão válidos para todos os efeitos legais, inclusive para comprovação e prestação de contas.

## **14. DO PREÇO**

**14.1.** Os preços são fixos e irrevogáveis no prazo de 12 (doze) meses, conforme previsto na Minuta do Contrato.

## **15. DO REAJUSTE DE PREÇOS**

**15.1.** Atendendo o prazo de vigência do contrato e mediante solicitação da contratada, os preços contratados poderão sofrer reajuste após o interregno de um ano, aplicando-se o Índice Nacional de Preços ao Consumidor Amplo (IPCA), calculado e divulgado pelo Instituto Brasileiro de Geografia e Estatística (IBGE), ou outra mensuração que ampare e justifique a precificação da proposta, para as obrigações iniciadas e concluídas após a ocorrência da anualidade.

**15.1.1.** Nos reajustes subsequentes ao primeiro, o interregno mínimo de um ano será contado a partir dos efeitos financeiros do último reajuste.

**15.2.** No caso de atraso ou não divulgação do índice de reajustamento, o CONTRATANTE pagará à CONTRATADA a importância calculada pela última variação conhecida, liquidando a diferença correspondente tão logo seja divulgado o índice definitivo. Fica a CONTRATADA obrigada a apresentar memória de cálculo referente ao reajustamento de preços do valor remanescente, sempre que este ocorrer.

**15.2.1.** Caso o índice estabelecido para reajustamento venha a ser extinto ou de qualquer forma não possa mais ser utilizado, será adotado, em substituição, o que vier a ser determinado pela legislação então em vigor.

## **16. DOS RECURSOS**

**16.1.** Qualquer licitante poderá, durante o prazo concedido na sessão pública, **não inferior a 10 minutos**, de forma imediata após o término do julgamento das propostas e do ato de habilitação ou inabilitação, em campo próprio do sistema, manifestar sua intenção de recorrer, sob pena de preclusão, ficando a autoridade superior autorizada a adjudicar o objeto ao licitante declarado vencedor.

**16.1.1.** Uma vez admitido o recurso, o recorrente terá, a partir de então, o **prazo de 03 (três) dias úteis** para apresentar as razões, exclusivamente pelo sistema eletrônico, ficando os demais proponentes, desde logo, intimados para, querendo, apresentarem contrarrazões também pelo sistema eletrônico, em outros **03 (três) dias úteis**, que começarão a contar do término do prazo do recorrente, sendo-lhes assegurada vista imediata dos elementos indispensáveis à defesa de seus interesses.

**16.2.** O recurso será dirigido à autoridade que proferiu a decisão recorrida. Caso não o reconsidere, o recurso será encaminhado, com a respectiva motivação, à autoridade superior para decisão. A decisão final sobre o recurso deverá ser proferida no prazo máximo de 13 (treze) dias úteis, conforme prazos para reconsideração e decisão pela autoridade superior, estabelecidos na plataforma do [compras.gov.br](http://compras.gov.br)". O acolhimento do recurso invalida tão somente os atos insuscetíveis de aproveitamento.

**16.3.** Não serão conhecidos os recursos interpostos após o encerramento da sessão, nem serão recebidas as petições de contrarrazões apresentadas intempestivamente ou em desacordo com o disposto neste Edital.

## **17. DA ADJUDICAÇÃO E HOMOLOGAÇÃO**

**17.1.** O objeto do procedimento será adjudicado ao proponente declarado vencedor, por ato do(a) Agente de Contratação, caso não haja interposição de recurso, ou pela autoridade competente, após a regular decisão dos recursos apresentados.

**17.2.** Após a fase recursal, constatada a regularidade dos atos praticados, a autoridade competente homologará o procedimento de seleção de fornecedores.

**17.3.** Antes da assinatura do Contrato, a Contratante verificará:

**17.3.1.** As condições de habilitação e qualificação da CONTRATADA, bem como consulta ao Cadastro de Fornecedores Impedidos de Licitatar e Contratar com a Administração Pública Estadual – CAFIL/PB, devendo a comprovação da manutenção ser anexada ao processo.

## **18. DO CONTRATO**

**18.1.** Encerrado o procedimento de seleção de fornecedores, o processo será encaminhado à Assessoria Jurídica, para a elaboração do respectivo Termo de Contrato, se for o caso, conforme minuta em anexo, ou instrumento equivalente, cujo adjudicatário será convocado para assinatura do contrato ou retirada do instrumento equivalente e terá o **prazo de 05 (cinco) dias úteis**, contados da data de sua convocação, desde que obedecidas todas as exigências estabelecidas neste Edital, e de conformidade com a proposta aceita, sob pena de decair do direito à contratação, sem prejuízo das sanções previstas neste Edital.

**18.1.1.** O prazo previsto no subitem anterior poderá ser prorrogado, por igual período, por solicitação justificada da Adjudicatária e aceita pela Administração.

**18.2.** O contrato decorrente do presente procedimento, alcançados pelo Decreto Estadual nº 37.237/2017, serão efetuados utilizando-se o valor do preço líquido calculado conforme o parágrafo único do art. 3º do referido decreto, demonstrado na planilha anexada à proposta final apresentada no procedimento.

**18.3.** Antes da assinatura do Contrato a CONTRATANTE, através de sua Assessoria Jurídica ou outro setor delegado, verificará as condições de habilitação e qualificação da CONTRATADA, bem como consulta ao Cadastro de Fornecedores Impedidos de Licitatar e Contratar com a Administração Pública Estadual – CAFIL/PB, devendo a comprovação da manutenção ser anexada ao processo.

**18.4.** Se a Adjudicatária, no ato da assinatura do Contrato, não comprovar que mantém as condições de habilitação, ou quando, injustificadamente, recusar-se a assinar o Contrato, poderá ser convocado outro fornecedor com melhor preço, desde que respeitada a ordem de classificação, para, após feita a negociação, verificada a aceitabilidade da proposta e comprovados os requisitos de habilitação, celebrar a contratação, sem prejuízo das sanções previstas neste Edital e das demais cominações legais.

## **19. DA VIGÊNCIA DO CONTRATO**

**19.1.** O **prazo de vigência contratual é de 12 (doze) meses**, contados a partir da assinatura do contrato ou instrumento congênere, com validade e eficácia legal após a publicação do seu extrato no Diário Oficial do Estado.

**19.2.** Os contratos de serviços e fornecimentos contínuos poderão ser prorrogados sucessivamente, respeitada a vigência máxima decenal, desde que haja previsão em edital e que a autoridade competente ateste que as condições e os preços permanecem vantajosos para a Administração, permitida a negociação com o contratado ou a extinção contratual sem ônus para qualquer das partes, conforme normas gerais de Licitação e Contratos.

**19.3.** A prorrogação do Contrato dependerá da verificação da manutenção da necessidade, economicidade e oportunidade da contratação, acompanhada da realização de pesquisa de mercado que demonstre a vantajosidade dos preços contratados para a Administração.

## **20. DAS OBRIGAÇÕES DA CONTRATANTE E DA CONTRATADA**

**20.1.** As obrigações da CONTRATANTE e da CONTRATADA são as estabelecidas no Termo de Referência e na Minuta de Contrato.

## **21. DA ENTREGA E DO RECEBIMENTO DO OBJETO E DA FISCALIZAÇÃO**

**21.1.** Os critérios de recebimento e aceitação do objeto e de fiscalização estão previstos no Termo de Referência anexo.

## **22. DO PAGAMENTO**

**22.1.** O prazo para pagamento será de no máximo 30 (trinta) dias, contados a partir do atesto de recebimento da Nota Fiscal/Fatura pela CONTRATADA e dos documentos exigidos neste Edital e anexos para o pagamento.

**22.2.** Nos termos do art. 6º do Decreto nº 37.237, de 2017, na emissão da nota fiscal relativa às operações ou prestações alcançadas pelo referido decreto, o valor correspondente à isenção do ICMS deverá ser deduzido do preço constante da proposta vencedora do procedimento, devendo ser demonstrada a referida dedução, expressamente, no documento fiscal.

**22.3.** O valor da nota fiscal deverá ser idêntico ao valor do preço líquido demonstrado na planilha anexada à proposta final apresentada no procedimento.

**22.4.** Os responsáveis pelo recebimento e pagamento verificarão se o documento fiscal foi emitido nos termos do art. 6º do Decreto nº 37.237, de 2017 (Isenção do ICMS), rejeitando-o quando não atender ao referido normativo.

**22.5.** O pagamento somente será efetuado após o recebimento definitivo do objeto e o consequente aceite da Nota Fiscal/Fatura apresentada pela CONTRATADA, pelo servidor competente ou comissão responsável, condicionado à verificação da conformidade da Nota Fiscal/Fatura apresentada pela CONTRATADA e do regular cumprimento das obrigações assumidas.

**22.6.** Eventual situação de irregularidade fiscal da CONTRATADA não impede o pagamento, se o fornecimento tiver sido prestado e atestado. Tal hipótese ensejará, entretanto, a adoção das providências tendentes ao sancionamento da empresa e rescisão contratual.

**22.7.** Havendo erro na apresentação da Nota Fiscal/Fatura ou dos documentos pertinentes à contratação, ou, ainda, circunstância que impeça a liquidação da despesa, o pagamento ficará pendente até que a CONTRATADA providencie as medidas saneadoras. Nesta hipótese, o prazo para pagamento iniciar-se-á após a comprovação da regularização da situação, não acarretando qualquer ônus para a CONTRATANTE.

**22.8.** Antes do pagamento, a CONTRATANTE verificará condições de habilitação e qualificação da CONTRATADA, especialmente quanto à regularidade fiscal, que poderá ser feita em sites oficiais, devendo seu resultado ser impresso, autenticado e juntado ao processo de pagamento.

**22.9.** Quando do pagamento, será efetuada a retenção tributária prevista na legislação aplicável.

**22.10.** A CONTRATADA regularmente optante pelo Simples Nacional, nos termos da Lei Complementar nº 123/2006, não sofrerá a retenção tributária quanto aos impostos e contribuições abrangidos por aquele regime. No entanto, o pagamento ficará condicionado à apresentação de comprovação, por meio de documento oficial, de que faz jus ao tratamento tributário favorecido previsto na referida Lei Complementar.

**22.11.** Por ocasião do pagamento e de acordo com os termos do inciso II, do Art. 161º, da Lei do ISS do município de João Pessoa, será retido o ISS de todas as notas fiscais dos prestadores de serviço em 5%, para empresas com tributação normal, e para as empresas

optantes pelo Simples Nacional, o prestador é obrigado a informar a sua alíquota de ISS. Caso não informe na Nota fiscal a alíquota, será cobrada a alíquota normal do município, em 5%.

**22.12.** O pagamento será efetuado por meio de Autorização de Pagamento, de acordo com os dados bancários da instituição bancária Bradesco a serem fornecidos pela proponente, conforme Decreto Estadual 43.250/2022.

**22.12.1.** Conforme art. 2º, § 2º, do Decreto Estadual 43.250/2022, a abertura da conta é facultada nos casos em que a contratação anual não ultrapasse o montante de R\$ 20.000,00 (Vinte mil reais).

**22.13.** Será considerada data do pagamento o dia em que constar como emitida a Autorização de Pagamento.

**22.14.** A CONTRATANTE não se responsabilizará por qualquer despesa que venha a ser efetuada pela CONTRATADA, que porventura não tenha sido acordada no contrato.

### **23. DAS SANÇÕES ADMINISTRATIVAS**

**23.1.** O fornecedor/adjudicatário que cometer qualquer das infrações previstas no Regulamento Interno de Compras e Contratações de Serviços - RICCS, da Fundação Paraibana de Gestão em Saúde – PB SAÚDE, e nas normas que fundamentaram a sua edição ficará sujeito, sem prejuízo da responsabilidade civil e criminal, às seguintes sanções:

a) Advertência escrita, comunicando formalmente desacordo quanto à conduta do fornecedor sobre o descumprimento de contratos e outras obrigações assumidas, e a determinação da adoção das necessárias medidas de correção;

b) Multa de 10% (dez por cento) sobre o valor estimado na forma prevista neste instrumento convocatório do(s) item(s) prejudicado(s) pela conduta do participante;

c) Suspensão temporária de participação em procedimento e impedimento de contratar com a entidade sancionadora, por prazo não superior a 02 (dois) anos.

**23.2.** A penalidade de multa pode ser aplicada cumulativamente com as demais sanções.

**23.3.** A aplicação de qualquer das penalidades previstas realizar-se-á em processo administrativo que assegurará o contraditório e a ampla defesa, observando-se, no que couber, as disposições do Regulamento Interno de Compras e Contratações de Serviços - RICCS, da Fundação Paraibana de Gestão em Saúde – PB SAÚDE e, nas suas vacâncias, nas normas gerais contidas na Lei de Licitações, na legislação estadual aplicada à matéria, bem como os preceitos de direito público.

**23.4.** A autoridade competente, na aplicação das sanções, levará em consideração a gravidade da conduta do infrator, o caráter educativo da pena, bem como o dano causado à Administração, observado o princípio da proporcionalidade.

**23.5.** A aplicação de qualquer das penalidades previstas realizar-se-á em processo administrativo que assegurará o contraditório e a ampla defesa, observando-se, no que couber, as disposições do Regulamento Interno de Compras e Contratações de Serviços - RICCS, da Fundação Paraibana de Gestão em Saúde – PB SAÚDE e, nas suas vacâncias, nas normas gerais contidas na Lei de Licitações, na legislação estadual aplicada a matéria, bem como os preceitos de direito público.

**23.6.** A autoridade competente, na aplicação das sanções, levará em consideração a gravidade da conduta do infrator, o caráter educativo da pena, bem como o dano causado à Administração, observado o princípio da proporcionalidade.

**23.7.** Aquele que impedir, perturbar ou fraudar a realização de qualquer ato de procedimento do credenciamento ficará sujeito a uma pena de detenção de 6 (seis) meses a 3 (três) anos e multa, conforme art. 337-L, do Decreto-Lei N° 2.848, de 7 de dezembro de 1940.

**23.8.** As sanções por atos praticados no decorrer da contratação estão previstas no Termo de Referência, Minuta do Contrato e Lei vigente.

### **24. OBRIGAÇÕES E RESPONSABILIDADES DOS PROPONENTES**

**24.1.** Efetuar o credenciamento junto ao órgão provedor do sistema por intermédio do site [www.gov.br/compras](http://www.gov.br/compras).



**24.2.** Acompanhar as operações no sistema eletrônico durante a sessão pública do pregão eletrônico, ficando responsável pelo ônus decorrente da perda de negócios diante da inobservância de quaisquer mensagens emitidas pelo sistema ou de sua desconexão.

**24.3.** A fidelidade e legitimidade das informações e dos documentos apresentados em qualquer fase do procedimento.

**24.4.** Manter o compromisso de executar o objeto deste Edital nas condições estabelecidas e prazo de validade da proposta, caso vencedor do procedimento.

**24.5.** Cumprir os prazos e demais exigências deste Edital.

**24.6.** Tomar conhecimento de todas as condições estabelecidas neste edital e seus anexos, inclusive, da minuta do contrato a ser assinada, não sendo admitida alegação posterior de desconhecimento.

## **25. DA IMPUGNAÇÃO AO EDITAL E DO PEDIDO DE ESCLARECIMENTO**

**25.1.1.** Conforme a Legislação vigente, **até 03 (três) dias úteis** antes da data designada para a abertura da sessão pública, qualquer pessoa poderá solicitar esclarecimentos, providências ou impugnar este Edital, exclusivamente, por meio do e-mail [licita03@pbsaude.pb.gov.br](mailto:licita03@pbsaude.pb.gov.br).

**25.1.2.** Os pedidos de esclarecimentos que não forem feitos diretamente pelo e-mail acima serão desconsiderados.

**25.2.** A resposta à impugnação ou ao pedido de esclarecimento será divulgada em sítio eletrônico oficial no prazo de até 3 (três) dias úteis, limitado ao último dia útil anterior à data da abertura do certame, conforme legislação vigente.

**25.3.** Acolhida a impugnação, será definida e publicada nova data para a realização do certame.

**25.4.** As impugnações e pedidos de esclarecimentos não suspendem os prazos previstos no certame.

**25.4.1.** A concessão de efeito suspensivo à impugnação é medida excepcional e deverá ser motivada pelo(a) Agente de Contratação, nos autos do processo do procedimento.

**25.5.** As respostas aos pedidos de esclarecimentos serão divulgadas pelo sistema e vincularão os participantes e a administração.

**25.6.** Modificações no edital serão divulgadas pelo mesmo instrumento de publicação utilizado para divulgação do texto original e o prazo inicialmente estabelecido será reaberto, exceto se, inquestionavelmente, a alteração não afetar a formulação das propostas, resguardado o tratamento isonômico aos licitantes.

## **26. DAS DISPOSIÇÕES GERAIS**

**26.1.** A Administração poderá, em qualquer fase do procedimento, quando julgar necessário, realizar diligências junto aos setores técnicos e aos órgãos emitentes das certidões, bem como solicitar esclarecimentos ou informações complementares relativas a quaisquer dos documentos apresentados, que serão sanados pelo Agente de Contratação, através das informações ou diligências requeridas, quaisquer erros evidenciados como meramente formais.

**26.2.** No julgamento da habilitação e das propostas, o(a) Agente de Contratação poderá sanar erros ou falhas que não alterem a substância das propostas, dos documentos e sua validade jurídica, mediante despacho fundamentado, registrado em Ata acessível a todos, atribuindo-lhes validade e eficácia para fins de habilitação e classificação.

**26.3.** A autoridade competente para a aprovação do procedimento licitatório poderá revogá-lo em face de razões de interesse público, por motivo de fato superveniente devidamente comprovado, pertinente e suficiente para justificar tal conduta, devendo anulá-lo por ilegalidade, de ofício ou por provocação de terceiros, mediante ato escrito e devidamente fundamentado.

**26.4.** Os licitantes não terão direito à indenização em decorrência da anulação do procedimento licitatório, ressalvado o direito do contratado de boa-fé ao ressarcimento dos encargos que tiver suportado no cumprimento do contrato.

**26.5.** No caso de alteração deste Edital no curso do prazo estabelecido para a realização do pregão, este prazo será reaberto, exceto quando, inquestionavelmente, a alteração não afetar a formulação das propostas.

**26.6.** Em todas as fases do procedimento licitatório e antes da assinatura do contrato, serão efetuadas consultas ao Cadastro de Fornecedores Impedidos de Licitar e Contratar com a Administração Pública do Estado da Paraíba - CAFIL/PB, sendo excluída do processo a empresa que estiver nele inscrita.

**26.7.** Os proponentes assumem todos os custos de preparação e apresentação de suas propostas e a Administração não será, em nenhum caso, responsável por esses custos, independentemente da condução ou do resultado do processo.

**26.8.** As normas que disciplinam este pregão serão sempre interpretadas em favor da ampliação da disputa entre os interessados, desde que não comprometam o interesse da Administração, o princípio da isonomia, a finalidade e a segurança da contratação.

**26.9.** O foro para dirimir questões relativas ao presente Edital será o da Seção Judiciária da Comarca de João Pessoa-PB, com exclusão de qualquer outro.

**26.10.** Em caso de divergência entre disposições deste Edital e de seus anexos ou demais peças que compõem o processo, prevalecerá as deste Edital.

**26.11.** Na contagem dos prazos estabelecidos neste Edital e seus anexos, excluir-se-á o dia do início e incluir-se-á o do vencimento. Só se iniciam e vencem os prazos em dias de expediente na PB SAÚDE.

**26.12.** O desatendimento de exigências formais não essenciais não importará o afastamento do participante, desde que seja possível o aproveitamento do ato, observados os princípios da isonomia e do interesse público.

**26.13.** Nenhuma indenização será devida às licitantes pela elaboração ou pela apresentação de documentação referente ao presente Edital.

**26.14.** O órgão promotor do certame não disponibilizará suas instalações, bem como equipamentos ou conexões com o provedor do sistema eletrônico, às licitantes interessadas em participar deste pregão.

**26.15.** A adjudicação do objeto da licitação à licitante vencedora e a homologação do certame não implicarão direito à contratação

**26.16.** Antes de realizar a adjudicação e homologação, a Administração poderá, ainda, em benefício ao princípio da autotutela, quando julgar necessário, realizar diligências, bem como solicitar esclarecimentos ou informações complementares relativas a quaisquer dos documentos apresentados.

**26.17.** O Edital está disponibilizado, na íntegra, no endereço eletrônico da Fundação Paraibana de Gestão em Saúde, no link: <https://pbsaude.pb.gov.br/regulamento-proprio/editais-para-a-selecao-de-fornecedores>

**26.18.** Integram este Edital, para todos os fins e efeitos, os seguintes anexos:

**ANEXO I – MODELO DE DECLARAÇÃO DE VISTORIA**

**ANEXO II – MODELO DE DECLARAÇÃO DE OPÇÃO DE NÃO REALIZAÇÃO DE VISTORIA**

**ANEXO III – DECLARAÇÃO UNIFICADA**

**ANEXO IV – MODELO DE PROPOSTA DE PREÇOS**

**ANEXO V – PLANILHA DE CUSTOS E FORMAÇÃO DE PREÇO**

**ANEXO VI – MODELO DE DECLARAÇÃO DE ENQUADRAMENTO COMO ME – EPP**

**ANEXO VII – MINUTA CONTRATUAL**

**ANEXO VIII – TERMO DE REFERÊNCIA**

**ANEXO IX – Plantas Baixas do Térreo, Primeiro e Segundo pavimentos da POINSP (Layout Arquitetônico)**

**26.19.** O resultado deste procedimento convocatório, através da homologação, será publicado no DOE, no site oficial do órgão licitador, por meio da Fundação Paraibana de Gestão em Saúde (PBSAÚDE), e no site <https://www.gov.br/compras/pt-br>.

João Pessoa, 04 de maio de 2026.

**Felipe Jessé Mota de Araújo**  
Equipe de Apoio  
Responsável pela elaboração do edital

**ANEXO I**

**MODELO DE DECLARAÇÃO DE VISTORIA**

**A FUNDAÇÃO PARAIBANA DE GESTÃO EM SAÚDE- PB SAÚDE**

**Licitação: nº**

**Objeto:**

**DECLARAMOS, para fins de participação no Pregão Eletrônico nº \_\_\_\_\_, da FUNDAÇÃO PARAIBANA DE GESTÃO EM SAÚDE - PB SAÚDE, que a empresa \_\_\_\_\_, inscrita no CNPJ sob o nº \_\_\_\_\_, instalada no endereço \_\_\_\_\_, na cidade de \_\_\_\_\_ - \_\_\_\_\_, compareceu nesta data ao setor de \_\_\_\_\_, tomou conhecimento, em visita técnica, das condições ambientais e técnicas que condicionam a prestação dos serviços. Durante a vistoria a supracitada empresa inspecionou o local onde será prestado o serviço, esclarecendo todas as demais dúvidas pertinentes ao objeto desta contratação.**

Local e data.

\_\_\_\_\_  
Nome e assinatura do Representante Legal



**ANEXO II**

**MODELO DE DECLARAÇÃO DE OPÇÃO DE NÃO REALIZAÇÃO DE VISTORIA**

**A FUNDAÇÃO PARAIBANA DE GESTÃO EM SAÚDE- PB SAÚDE**

**Licitação: nº**

**Objeto:**

A empresa \_\_\_\_\_, CNPJ nº \_\_\_\_\_, declara, para os devidos fins, por opção própria, não ter realizado a visita técnica ao \_\_\_\_\_ assumindo, assim, CONCORDÂNCIA com todas as condições estabelecidas no Edital e seus Anexos, e que ainda, assumo toda e qualquer responsabilidade pela ocorrência de eventuais prejuízos em virtude de sua omissão na verificação das condições do local de execução do objeto do certame.

Local e data.

\_\_\_\_\_  
Nome e assinatura do Representante Legal

### **ANEXO III**

#### **DECLARAÇÃO UNIFICADA**

1. Declaro, sob as penas da lei, que, para participar desta Seleção de Fornecedores, que esta empresa se enquadra como microempresa/empresa de pequeno porte e que se encontra devidamente registrada no registro de empresas mercantis ou no registro civil de pessoas jurídicas (conforme o caso).
2. Declaro, sob as penas da lei, que esta empresa atende plenamente todos os requisitos de habilitação exigidos para participar deste Edital de Seleção de Fornecedores
3. Declaro, sob as penas da lei, que até a presente data inexistem fatos impeditivos para habilitação desta empresa no presente processo licitatório, tendo ciência da obrigatoriedade de declarar ocorrências posteriores.
4. Declaro, sob as penas da lei, que nesta empresa não há realização de trabalho noturno, perigoso ou insalubre por menores de 18 (dezoito) anos ou a realização de qualquer trabalho por menores de 16 (dezesesseis) anos, salvo na condição de aprendiz, na forma da Lei.
5. Declaro, sob as penas da lei e para os fins do disposto no art. 1º, inciso III, da Lei nº 8.124/2006 (alterada pela Lei nº 12.272/2014), que nesta empresa não há dentre seus sócios, cônjuge, companheiro, ou parente em linha reta ou colateral, por consanguinidade ou por afinidade, até o terceiro grau, dos agentes públicos e políticos definidos no inciso I da referida lei, a seguir descritos: Governador do Estado, Vice-Governador do Estado e dos servidores investidos em cargos de Secretário de Estado, Secretário Executivo ou equivalentes a estes, Gerências de Áreas Instrumentais e Gerências Executivas e Regionais de Áreas Finalísticas, além dos ocupantes de cargos de Direção superior, Diretoria de Sociedades de Economia Mista e de Gerências Executivas e Regionais ou equivalentes da Administração Indireta, inclusive de Sociedades de Economia Mista.
6. Declaro que estou ciente e concordo com as condições contidas no Edital e seus anexos.
7. Declaro que examinei, conheci e me submeto a todas as condições contidas no Edital deste pregão e seus anexos, bem como verifiquei todas as especificações nele contidas, não havendo qualquer discrepância entre quaisquer informações e/ou documentos que dele fazem parte, e estou ciente de todas as condições que possam de qualquer forma influir nos custos, assim como de qualquer despesa relativa à realização integral de seu objeto, assumindo total responsabilidade pelas informações, erros ou omissões existentes nesta proposta.
8. Declaro que as informações acima prestadas são verdadeiras e assumo a inteira responsabilidade pelas mesmas.
9. Declaro que esta empresa atende às condições de acessibilidade, conforme o Estatuto da Pessoa com Deficiência.
10. Declaro que esta empresa cumpre as exigências de reserva de cargos para pessoa com deficiência e para reabilitado da Previdência Social, previstas nas leis vigentes.

Local e data

---

Nome, Cargo e Assinatura do Representante Legal da Empresa

**ANEXO IV**

**MODELO DE PROPOSTA DE PREÇOS**

Cabe ao proponente observar que o preenchimento da proposta deverá atender às exigências do item 7 (Do Preenchimento da Proposta), do Edital, bem como ao disposto no item 9 (Da Apresentação da Proposta de Preços), do Termo de Referência.

**OBS.1:** A proponente deverá encaminhar a proposta legível.

**Edital de seleção de fornecedores nº:**

Data da realização:

Horário:

Proponente:

CNPJ:

Optante pelo Simples Nacional:

Validade da proposta:

Endereço físico:

Endereço eletrônico (e-mail):

Telefone:

Condições de pagamento de acordo com o edital.

ITEM Nº	UND	QUANT	ESPECIFICAÇÃO	MARCA/ MODELO	VALOR UNITÁRIO SEM ICMS/ISS R\$	ICMS/ISS		VALOR UNITÁRIO COM ICMS/ISS R\$	VALOR UNITÁRIO PROPOSTO R\$	VALOR TOTAL R\$
						ALÍQUOTA	VALOR R\$			
TOTAL GERAL:										

Local e data.

\_\_\_\_\_  
Nome e assinatura do Representante Legal

**ANEXO V  
PLANILHA DE CUSTOS E FORMAÇÃO DE PREÇO**

	DESCRIÇÃO	PERCENTUAL SOBRE O VALOR DA PROPOSTA	VALOR R\$
I	MÃO-DE-OBRA ESPECIALIZADA [ESPECIFICAR A(S) CATEGORIA(S) PROFISSIONAL(IS)]		
II	PRODUTOS E OUTROS MATERIAIS NECESSÁRIOS(LISTAR OS PRODUTOS/MATERIAIS UTILIZADOS)		
III	FERRAMENTAS E EQUIPAMENTOS(LISTAR DE FORMA SINTÉTICA)		
IV	OUTROS INSUMOS (UNIFORME, TRANSPORTE, SEGURO, ETC)		
V	DESPESAS ADMINISTRATIVA-OPERACIONAIS (GASTOS GERAIS QUE NÃO ESTÃO LIGADOS DIRETAMENTE A PRODUÇÃO - EXEMPLO: CONTA TELEFÔNICA, ENERGIA, ÁGUA, RECEPÇÃO, LIMPEZA, DEP. JURÍDICO, ETC.)		
VI	TRIBUTOS: FEDERAL, ESTADUAL, MUNICIPAL, SIMPLES NACIONAL, (ESPECIFICAR O PERCENTIL PARA CADA IMPOSTO SEPARADAMENTE)		
VII	LUCRO		
	<b>VALOR TOTAL</b>		

**Orientações para o preenchimento da planilha:**

- A tabela acima deve ser utilizada como orientação, **podendo haver acréscimos de linhas e/ou colunas**, conforme a necessidade para melhor esclarecimento dos valores propostos.
- As descrições acima são meras contas sintéticas, devendo ser lançadas as contas analíticas para análise quanto aos **cumprimentos legais vigentes**.
- Para análise da planilha - apresentar memória de cálculo detalhada que contenha a metodologia e fórmulas adotadas pelo licitante para obtenção dos valores propostos para os encargos, insumos e demais componentes da planilha de composição de custos e formação de preços, para o caso que couber.

Ex: **Mão de Obra especializada:** relacionar todas as categorias profissionais que serão utilizadas na execução do objeto com o respectivo piso salarial;

**Outros insumos:** relacionar o que compõe a conta.

**Tributos:** Federal, Estadual, Municipal, Simples Nacional

**Simples Nacional:** indicar que é beneficiário e o seu respectivo percentual.

**Local, dia, mês e ano.**

**Assinatura**



**ANEXO VI**

**MODELO DE DECLARAÇÃO DE ENQUADRAMENTO COMO ME – EPP**

A empresa (Razão Social da Licitante), CNPJ n.º \_\_\_\_\_, sediada no seguinte endereço: \_\_\_\_\_, n.º \_\_\_\_\_ e complemento \_\_\_\_\_, CEP, bairro, cidade/UF, por intermédio de seu representante legal, (Nome completo/CPF), DECLARA, sob as penas da lei e para os fins do disposto no § 2º do art. 4º da Lei nº 14.133/21, e suas alterações que:

A licitante é uma microempresa ou empresa de pequeno porte, devidamente enquadrada nos termos da legislação vigente. Portanto, confirma que no ano-calendário de realização do presente certame não celebrou contratos com a Administração Pública cujos valores somados extrapolem a receita bruta máxima admitida para fins de enquadramento como empresa de pequeno porte, conforme definido na Lei Complementar nº 123, de 14 de dezembro de 2006.

Declaro ainda estar ciente de que o não cumprimento das disposições legais acima referidas pode acarretar na inabilitação da empresa nesta licitação, bem como outras sanções previstas na legislação.

Por fim, coloco-me à disposição para apresentar quaisquer documentos comprobatórios que se façam necessários para a verificação da veracidade das informações ora prestadas.

Cidade/UF, \_\_\_\_\_ de \_\_\_\_\_ de 20\_\_\_\_.

\_\_\_\_\_  
(Nome, Cargo e Assinatura do Representante Legal da Empresa)

## ANEXO VII – MINUTA CONTRATUAL

PROCESSO PBS-PRC-2026/00161

PREGÃO ELETRÔNICO Nº 201/2026

Nº SGC 25.510.000201.2026

CONTRATO Nº \_\_\_\_/2026

**CONTRATAÇÃO DE EMPRESA ESPECIALIZADA EM SERVIÇO DE FORNECIMENTO E INSTALAÇÃO DE SISTEMA DE PROTEÇÃO DE PAREDES EM PVC (CHAPA VINÍLICA) – POLICLÍNICA INTEGRADA DA SEGURANÇA PÚBLICA – POINSP, QUE ENTRE SI CELEBRAM A FUNDAÇÃO PARAIBANA DE GESTÃO EM SAÚDE - PB SAÚDE E A EMPRESA XXX.**

**FUNDAÇÃO PARAIBANA DE GESTÃO EM SAÚDE - PB SAÚDE**, fundação pública de direito privado, entidade da Administração Indireta, inscrita no CNPJ/MF sob o nº 38.111.778/0001-40, neste ato representada por seu Diretor Superintendente, doravante denominada **CONTRATANTE**, e de outro lado a empresa **XXX**, pessoa jurídica de direito privado, CNPJ Nº XXX, com endereço na XXX, e endereço eletrônico XXX, através de seu representante legal, NOME DO REPRESENTANTE, neste ato denominada **CONTRATADA**, considerando tudo que consta no **Processo Administrativo PBS-PRC-2026/00161**, RESOLVEM celebrar o presente **CONTRATO** mediante as seguintes cláusulas e condições.

### FUNDAMENTAÇÃO LEGAL

O presente contrato rege-se por toda a legislação aplicável à espécie, especialmente: Decreto Estadual nº 40.096/2020, Lei Complementar Estadual nº 157/2020, Regulamento Interno de Compras de Bens e Contratações de Serviços da Fundação Paraibana de Gestão em Saúde – RICCS/PB SAÚDE e, nas suas vacâncias, nas normas gerais contidas na Lei de Licitações e na legislação estadual aplicada à matéria, bem como os preceitos de direito público e pelas disposições presente neste instrumento.

### CLÁUSULA PRIMEIRA - DO OBJETO

1.1 O presente instrumento tem por objeto a **CONTRATAÇÃO DE SERVIÇO DE FORNECIMENTO E INSTALAÇÃO DE SISTEMA DE PROTEÇÃO DE PAREDES EM PVC (CHAPA VINÍLICA) – POLICLÍNICA INTEGRADA DA SEGURANÇA PÚBLICA – POINSP**,

Página 30 de 55

de acordo com as especificações do Edital e seus anexos e proposta da CONTRATADA, sendo parte integrante deste instrumento, independentemente de transcrição:

ITEM	DESCRIÇÃO DO ITEM	UND	QTD.	VALOR UNITÁRIO	VALOR TOTAL
1	XXX	XXX	XXX	XXX	R\$ XXX
VALOR GLOBAL DO CONTRATO:					R\$ XXX

## **CLÁUSULA SEGUNDA – DOS RECURSOS FINANCEIROS**

2.1 A cobertura de despesas necessárias à execução do objeto de contrato com os recursos do **Contrato de Gestão da POINSP (Contrato n.º 0011/2024/SESDS/PB)**.

## **CLÁUSULA TERCEIRA – DOS PREÇOS E CONDIÇÕES DE PAGAMENTO**

3.1 A CONTRATANTE pagará à CONTRATADA o valor global de R\$ XXX, de forma proporcional ao fornecimento dos itens/prestação dos serviços. O pagamento será realizado em até 30 (trinta) dias da emissão do atesto da Nota Fiscal de Serviços Eletrônica (Nfe)/Nota Fiscal de Consumo (DANFE), tendo que isso ocorrer ao final de cada ciclo mensal de prestação do serviço/entrega de produtos, por meio de Ordem Bancária para a Instituição Financeira cuja proponente mantenha conta corrente de sua titularidade, devendo ocorrer após a concordância definitiva do serviço pelo Fiscal do Contrato.

3.2. Na impossibilidade da aplicação do prazo contido na cláusula anterior e desde que caracterizada condição indispensável para a obtenção dos itens ou propiciar significativa economia de recursos, o pagamento poderá ser realizado em menor período, desde que apresente condição vantajosa à PB SAÚDE.

3.3 Quaisquer taxas, impostos ou tributos fiscais, ou de outra natureza, que possam incidir sobre o presente Contrato, ou que tenham relação com objeto realizado(s) ficarão a cargo da CONTRATADA.

3.5. O pagamento será efetuado mediante crédito em conta corrente da CONTRATADA, por ordem bancária, quando deverão ser mantidas as mesmas condições iniciais de habilitação.

3.6. Nenhum pagamento será efetuado à CONTRATADA enquanto pendente de liquidação qualquer obrigação financeira decorrente de penalidade ou inadimplência, sem que isso gere direito a reajustamento de preços ou a atualização financeira.

3.7. A CONTRATADA se obriga a manter, durante a vigência do contrato, todas as condições de habilitação exigidas, inclusive a condição de não empregar trabalhador menor na forma da Lei nº 9.854, de 27.10.99. Assume, ainda, a obrigação de apresentar, junto à Nota Fiscal, os seguintes comprovantes devidamente atualizados:

- prova de regularidade para com a Fazenda Federal, Estadual e Municipal do domicílio ou sede da CONTRATADA, compreendendo a Certidão de Quitação de Tributos e a Certidão quanto à Dívida Ativa – ou outras equivalentes, na forma da Lei – expedidas, em cada esfera do Governo, pelo órgão competente;
- prova de regularidade perante o INSS - Instituto Nacional de Seguro Social, mediante apresentação da CND - Certidão Negativa de Débito;
- prova de regularidade perante o FGTS - Fundo de Garantia do Tempo de Serviço, mediante apresentação do CRF - Certificado de Regularidade de Fundo de Garantia, fornecido pela Caixa Econômica Federal.
- Prova da regularidade trabalhista – CNDT.

3.8. A CONTRATADA fica obrigada a aceitar, nas mesmas condições licitadas, os acréscimos ou supressões que se fizerem necessários, de acordo com as previsões legais.

3.9 O valor estabelecido no contrato não poderá sofrer reajustamento em período inferior a 1 (um) ano, contado da data do orçamento estimado (data do orçamento estimado), na forma do art. 22 do Regulamento Interno de Compras e Contratações de Serviços, aplicando-se o Índice Nacional de Preços ao Consumidor Amplo (IPCA), calculado e divulgado pelo Instituto Brasileiro de Geografia e Estatística (IBGE), ou outra mensuração que ampare e justifique a precificação da proposta, para as obrigações iniciadas e concluídas após a ocorrência da anualidade.

3.10 Será permitida a substituição de marca caso a CONTRATADA demonstre a impossibilidade de execução do contrato com a marca inicialmente proposta, devendo assegurar que a marca substituta tem qualidade igual ou superior à marca substituída, garantida a prévia análise pela CONTRATANTE, seguida da autorização da autoridade competente.

#### **CLÁUSULA QUARTA – DA EXECUÇÃO DO CONTRATO**

4.1. O serviço de fornecimento e instalação do sistema de proteção de paredes em PVC (chapa vinílica) deverá ser executado de acordo com a solicitação da CONTRATANTE,



devendo a CONTRATADA iniciar os serviços no prazo máximo de 15 (quinze) dias corridos, contados a partir da data de recebimento da Ordem de Serviço. Após o início da execução, a instalação deverá ser concluída no prazo máximo de 30 (trinta) dias úteis.

4.2. Os serviços serão executados no seguinte endereço: Rua Borja Peregrino, nº 210, Torre, João Pessoa – PB, CEP: 58.013-342.

4.3. É imprescindível que, antes do início da execução dos serviços, a CONTRATADA entre em contato com a Fundação PB Saúde ou com a unidade demandante, a fim de agendar data e horário específicos para o início das atividades, de modo a não interferir no funcionamento regular da unidade.

4.4. Os serviços deverão ser executados (sempre que houver atendimento ao público) em finais de semana, período noturno ou antes do início das atividades, sendo admitida a execução em horário comercial apenas nas áreas que não impactem o funcionamento da unidade.

4.5. Durante a execução dos serviços, os funcionários da CONTRATADA deverão apresentar-se devidamente identificados, utilizando uniforme e Equipamentos de Proteção Individual (EPIs) compatíveis com as atividades a serem desenvolvidas, observando-se o horário de execução previamente autorizado pela CONTRATANTE.

4.6. Os serviços executados serão objeto de recebimento provisório pelo responsável designado para o acompanhamento e fiscalização do contrato, para fins de verificação da conformidade da execução com as especificações constantes neste Termo de Referência, na proposta apresentada e nas condições pactuadas.

4.7. Caso sejam constatadas irregularidades, falhas de execução ou desconformidades com as especificações técnicas estabelecidas, os serviços poderão ser rejeitados, no todo ou em parte, devendo a CONTRATADA promover as correções necessárias no prazo máximo de 07 (sete) dias, contados a partir da notificação formal, às suas expensas, sem prejuízo da aplicação das penalidades cabíveis.

4.8. O recebimento definitivo do objeto dar-se-á após a conclusão integral dos serviços, a verificação da qualidade da execução, do atendimento às especificações técnicas e da plena conformidade com o objeto contratado, mediante emissão de termo circunstanciado de recebimento definitivo.

4.9. Quando a fiscalização do contrato for realizada por unidade descentralizada ou servidor designado, deverá ser encaminhado à unidade responsável pelo pagamento relatório técnico atestando a execução satisfatória dos serviços, acompanhado da respectiva Nota Fiscal.

4.10. O recebimento provisório ou definitivo do objeto não exclui a responsabilidade da CONTRATADA pelos prejuízos resultantes da execução inadequada, incorreta ou em desacordo com as especificações técnicas estabelecidas neste Termo de Referência e no contrato.

## **CLÁUSULA QUINTA - DAS OBRIGAÇÕES DAS PARTES**

### **5.1. Das obrigações da CONTRATANTE:**

5.1.1 Receber o objeto no prazo e condições estabelecidas no Termo de Referência e seus anexos.

5.1.2. Verificar minuciosamente, no prazo fixado, a conformidade dos serviços executados e recebidos provisoriamente com as especificações constantes deste Termo de Referência e da proposta apresentada, para fins de aceitação e recebimento definitivo.

5.1.3. Comunicar à Contratada, por escrito, sobre imperfeições, falhas ou irregularidades verificadas no objeto fornecido, para que seja substituído, reparado ou corrigido.

5.1.4. Acompanhar e fiscalizar o cumprimento das obrigações da contratada, através de comissão/servidor especialmente designado.

5.1.5. Efetuar o pagamento à Contratada no valor correspondente à execução dos serviços, no prazo e forma estabelecidos neste Termo de Referência e seus anexos.

5.1.6. A Administração não responderá por quaisquer compromissos assumidos pela Contratada com terceiros, ainda que vinculados à execução do presente Termo de Referência, bem como por qualquer dano causado a terceiros em decorrência de ato da Contratada, de seus empregados, prepostos ou subordinados.

### **5.2 Das obrigações da CONTRATADA:**

5.2.1. A CONTRATADA deve cumprir todas as obrigações constantes no Termo de Referência e anexos e sua proposta, assumindo como exclusivamente seus riscos e as despesas decorrentes da boa e perfeita execução dos serviços, incluindo o fornecimento de todos os materiais, insumos, mão de obra e equipamentos necessários.

5.2.2. Executar os serviços de fornecimento e instalação de sistema de proteção de paredes em PVC (chapa vinílica) em conformidade com as especificações técnicas, prazos e condições estabelecidos neste Termo de Referência, responsabilizando-se pela qualidade dos materiais empregados, pela correta aplicação, pelo acabamento final e pela plena funcionalidade do revestimento instalado.

5.2.3. Efetuar a instalação e a montagem dos itens entregues, respeitando todas as orientações adequadas a cada tipo de produto, respondendo por quaisquer erros atribuídos a montagem ou instalação inadequadas.

5.2.4. A CONTRATADA deverá garantir a qualidade dos serviços executados e dos materiais empregados, responsabilizando-se pela correção de eventuais falhas, defeitos ou vícios de execução identificados após o recebimento provisório ou definitivo, nos prazos estabelecidos pela fiscalização.

5.2.5. Comunicar formalmente à Administração, com antecedência mínima de 24 (vinte e quatro) horas, quaisquer fatos supervenientes que possam comprometer o cumprimento do prazo de execução dos serviços, apresentando a devida justificativa e comprovação, quando cabível.

5.2.6. Manter, durante toda a execução do contrato, em compatibilidade com as obrigações assumidas, todas as condições de habilitação e qualificação exigidas no Termo de Referência.

5.2.7. Indicar preposto para representá-la durante a execução do contrato.

5.2.8. Atender prontamente a quaisquer exigências da Administração inerentes à execução dos serviços, prestando todo esclarecimento ou informação solicitados pela Contratante, garantindo-lhe o acesso, a qualquer tempo, aos documentos técnicos e administrativos relacionados à execução contratual.

5.2.9. Não transferir a terceiros, por qualquer forma, nem mesmo parcialmente, as obrigações assumidas, nem subcontratar qualquer das prestações a que está obrigada, exceto nas condições autorizadas no Termo de Referência ou contrato assinado.

5.2.10. Responsabilizar-se pelas despesas dos tributos, encargos trabalhistas, previdenciários, fiscais, comerciais, taxas, fretes, seguros, deslocamento de pessoal, refeições, prestação de garantia e quaisquer outras que incidam ou venham a incidir na execução do contrato.

5.2.11. Observar e cumprir o que determina o Regimento Interno da Fundação Paraibana de Gestão em Saúde – Fundação PBSAÚDE, bem como as normas e procedimentos das unidades em que ocorrerá a execução dos serviços.

5.2.12. Comunicar imediatamente à Administração qualquer anormalidade verificada, inclusive de ordem funcional, para que sejam adotadas as providências de regularização necessárias.

5.2.13. Executar os serviços rigorosamente de acordo com o disposto neste Termo de Referência, seus anexos e a proposta apresentada pela CONTRATADA, observando integralmente as especificações técnicas, prazos e condições pactuadas.

5.2.14. Zelar para que os seus prepostos envolvidos na entrega dos bens ora contratados se apresentem convenientemente trajados e devidamente identificados.

5.2.15. Responsabilizar-se pelos danos causados, diretamente à CONTRATANTE ou a terceiros, decorrentes de sua culpa ou dolo na execução do Contrato, não excluindo ou reduzindo essa responsabilidade a fiscalização ou o acompanhamento pelo órgão interessado.

5.2.16. Não divulgar nem fornecer dados ou informações obtidas em razão do contrato, e não utilizar o nome da CONTRATANTE para fins comerciais ou em campanhas e material de publicidade, salvo com autorização prévia.

5.2.17. Executar os serviços responsabilizando-se pela atuação de seus colaboradores envolvidos na execução contratual, bem como por todas as despesas decorrentes da mobilização de pessoal, incluindo deslocamento, estada, alimentação e quaisquer outros custos necessários à perfeita execução do objeto.

5.2.18. Responder pelas perdas e danos causados por seus empregados, ainda que involuntariamente, às instalações do prédio, mobiliário, equipamentos e demais bens do Estado ou de terceiros sob responsabilidade da Administração, decorrentes da execução dos serviços, obrigando-se a promover o reparo, a recomposição ou a indenização correspondente, conforme o caso, no prazo a ser definido pela Administração.

5.2.19. Indicar dados bancários, número da agência da instituição Bradesco, da conta do CONTRATADO, para fins de pagamento, Decreto Estadual 37.693/2017.

5.2.19.1. Conforme art. 2º, § 2º, do Decreto Estadual 43.250/2022, a abertura da conta é facultada nos casos em que a contratação anual não ultrapasse o montante de R\$ 20.000,00 (vinte mil reais).

5.2.20. Responsabilizar-se pelos vícios e danos decorrentes do objeto, de acordo com os artigos 12, 13 e 17 a 27, do Código de Defesa do Consumidor (Lei nº 8.078, de 1990).

## **CLÁUSULA SEXTA – DA VIGENCIA E EFICÁCIA**

6.1. O prazo de vigência contratual é de 12 (doze) meses após a assinatura do contrato ou instrumento congênere, com a finalidade de resguardar as responsabilidades da CONTRATADA relativas à garantia da execução, à correção de eventuais falhas, vícios ou defeitos de execução, bem como demais obrigações contratuais que possam subsistir após a conclusão dos serviços.

6.2. O prazo previsto no subitem anterior poderá ser prorrogado, por igual período, por interesse da Administração Pública, sendo o aceite emitido pela contratada



## **CLÁUSULA SÉTIMA – DAS SANÇÕES**

7.1. Com fundamento no Regulamento Interno de Compras de Bens e Contratações de Serviços da PB SAÚDE, a CONTRATADA ficará sujeita, no caso de atraso injustificado assim considerado pela Administração, de execução parcial ou inexecução da obrigação, sem prejuízo das responsabilidades civil e criminal, assegurada prévia e ampla defesa, às seguintes penalidades, cumulativamente ou não:

7.1.1. Advertência escrita, comunicando formalmente desacordo quanto à conduta do fornecedor sobre o descumprimento de contratos e outras obrigações assumidas, e a determinação da adoção das necessárias medidas de correção;

7.1.2. Multas, observando os seguintes limites máximos:

7.1.2.1. 0,3 % (três décimos por cento) por dia, até o trigésimo dia de atraso, sobre o valor do serviço ou entrega de itens não realizados;

7.1.2.2. 10% (dez por cento) sobre o valor da ordem de itens/fornecimento ou do contrato, em caso de recusa do adjudicatário em efetuar o reforço de garantia (quando exigida no contrato);

7.1.2.4. 20% (vinte por cento) sobre o valor do serviço não realizado, no caso de atraso superior a 30 (trinta) dias, ou entrega de objeto com vícios ou defeitos ocultos que o tornem impróprio ao uso a que é destinado, ou diminuam-lhe o valor ou, ainda, fora as especificações contratadas.

7.1.4. Ocorrerá a retenção ou glosa no pagamento sem prejuízo das sanções cabíveis, nas hipóteses em que a CONTRATADA:

a) não produzir os resultados, deixar de executar ou não executar com a qualidade mínima exigida as atividades contratadas.

b) deixar de utilizar os recursos humanos exigidos para a execução dos itens, ou utilizá-los com quantidade inferior à demandada.

7.1.4. Suspensão temporária de participação em procedimentos e impedimento de contratar com a Administração Pública Estadual, pelo prazo de até 24 (vinte e quatro) meses.

7.1.5. As penalidades de advertência e multa serão aplicadas de ofício ou por provocação do fiscal por meio de termo circunstanciado que deverá ser encaminhado ao Diretor Superintendente da PB SAÚDE, nos termos do RICCS.

7.1.6. As demais sanções previstas poderão ser aplicadas cumulativamente com a de multa, assegurado o direito de defesa prévia do interessado no prazo de 5 (cinco) dias úteis, a contar da intimação do ato, no respectivo processo.

7.2. A justificativa para o não cumprimento da obrigação, não se aplicando à multa referida no subitem anterior, só será considerada em casos fortuitos ou de força maior, devendo ser apresentada por escrito.

7.3. Com fundamento Regulamento Interno de Compras de Bens e Contratação de Serviços da FUNDAÇÃO PARAIBANA DE GESTÃO EM SAÚDE (RICCS - PB SAÚDE), ficará impedida de participar de procedimentos de Seleção de Fornecedores da PB SAÚDE ou com ela celebrar contrato, pelo prazo de até 24 (Vinte e quatro) meses, garantido o direito prévio da citação e da ampla defesa, sem prejuízo de multa de até 30% do valor estimado para a contratação e demais cominações legais, ao fornecedor que:

- a) não celebrar o contrato;
- b) deixar de entregar documentação exigida no certame;
- c) ensejar o retardamento da execução do objeto deste procedimento;
- d) não mantiver a proposta, injustificadamente;
- e) falhar ou fraudar na execução do contrato;
- f) comportar-se de modo inidôneo;
- g) cometer fraude fiscal;
- h) fizer declaração falsa;
- i) apresentar documentação falsa.

7.4 A aplicação da sanção multa gera crédito em favor da PB SAÚDE, que pode ser descontado da garantia contratual, dos pagamentos eventualmente devidos, compensada com outros créditos ou cobrada judicialmente.

7.5. A sanção multa pode ser aplicada cumulativamente às demais sanções deste artigo.

7.6. Poderá ser relevada, justificadamente, a execução de multa cujo montante for inferior aos respectivos custos de cobrança.

7.7. A suspensão temporária restringe, por até 24 (Vinte e quatro) meses, o direito de participar de procedimentos de Seleção de Fornecedores da PB SAÚDE ou com ela celebrar contrato.

7.8 Após o trigésimo dia de atraso, o CONTRATANTE poderá rescindir o contrato, caracterizando-se a inexecução total do seu objeto.

## **CLÁUSULA OITAVA – DOS RECURSOS ADMINISTRATIVOS**

8.1. Da decisão de aplicar a multa, é cabível recurso, sem efeito suspensivo, no prazo de 05 (cinco) dias úteis, contados a partir da data do recebimento da notificação pelo CONTRATADO, nos termos do REGULAMENTO INTERNO DE COMPRA DE ITENS E CONTRATAÇÃO DE SERVIÇOS DA FUNDAÇÃO PARAIBANA DE GESTÃO EM SAÚDE (RICCS - PB SAÚDE).

## **CLÁUSULA NONA – DO ACOMPANHAMENTO E DA FISCALIZAÇÃO**

9.1. O contrato será acompanhado e fiscalizado por responsável indicado pela Unidade de Inteligência de Gestão de Contratos, o qual reunirá qualificação técnica para o exercício da tarefa e a imparcialidade necessária ao adequado relacionamento com o Contratado.

9.2. Identificado indício de irregularidade, por parte do contratado, na execução de suas obrigações contratuais, a Unidade de Inteligência de Gestão de Contratos deve adotar as medidas cabíveis para solução do problema, comunicando a Assessoria Executiva de Assuntos Jurídicos para que sejam tomadas as medidas de sua competência.

9.4. A fiscalização de que trata este item não exclui, tampouco, reduz a responsabilidade da CONTRATADA, inclusive, perante terceiros, por qualquer irregularidade, ainda que resultante de imperfeições técnicas ou emprego de técnicas inadequadas, e, na ocorrência desta, não implica em corresponsabilidade da Administração ou de seus agentes e prepostos.

9.4. A fiscalização primária da execução do serviço/entrega do bem será exercida pelo Fiscal do Contrato, empregado da PB SAÚDE que deverá ser designado em portaria, o qual competirá o acompanhamento direto do contrato, diligenciando sobre fiel execução do ajuste e dando ciência à CONTRATANTE de eventuais irregularidades detectadas.

9.5. O Fiscal do Contrato anotará em registro próprio todas as ocorrências relacionadas à execução do contrato, indicando dia, mês e ano, bem como o nome dos funcionários eventualmente envolvidos, determinando o que for necessário à regularização das faltas ou defeitos observados e encaminhando os apontamentos à autoridade competente para as providências cabíveis. Será de responsabilidade do Gestor do Contrato identificar e aplicar o sistema de glosas escalonada, mediante autorização da Fundação Paraibana de Gestão em Saúde PB Saúde.

## **CLÁUSULA DÉCIMA - DA RESCISÃO**

10.1 O contrato poderá ser extinto:

- I. Pela plena execução do respectivo objeto;
- II. Pelo advento de termo ou condição prevista no contrato;
- III. Por ato unilateral da parte interessada, quando autorizado no contrato ou na legislação em vigor;
- IV. Por acordo entre as partes, desde que a medida seja conveniente para PB SAÚDE;
- V. Pela via judicial ou arbitral.
- VI. Poderá ser rescindido antes de seu termo final, mediante notificação prévia à CONTRATADA com antecedência de 20 (vinte) dias, em face da conclusão de

procedimento licitatório contemplando idêntico objeto, sem que isso implique qualquer ônus para a PB SAÚDE, tendo a CONTRATADA plena ciência dessa condição.

**10.2 Constituem motivos para a rescisão do contrato:**

- I - O não cumprimento de cláusulas contratuais, especificações, termo de referência ou prazos;
- II - O cumprimento irregular de cláusulas contratuais, especificações, termo de referência e prazos;
- III - O atraso injustificado no fornecimento;
- IV - A paralisação do fornecimento, sem justa causa e prévia comunicação à PB SAÚDE;
- V - A subcontratação total ou parcial do seu objeto, a associação do contratado com outrem, a cessão ou transferência, total ou parcial, bem como a fusão, cisão ou incorporação, não admitidas no edital e no contrato;
- VI - A decretação de falência ou a instauração de insolvência civil;
- VII - A dissolução da sociedade ou o falecimento do contratado;
- VIII - A alteração social ou a modificação da finalidade ou da estrutura da empresa, que prejudique a execução do contrato;

**CLÁUSULA DÉCIMA PRIMEIRA – DA PUBLICAÇÃO**

11.1. O presente instrumento será publicado por extrato, no Diário Oficial do Estado da Paraíba e disponibilizado no site da CONTRATADA.

**CLÁUSULA DÉCIMA SEGUNDA – DAS DISPOSIÇÕES GERAIS**

12.1. As dúvidas e os casos omissos serão resolvidos pela autoridade competente da CONTRATANTE, observando-se, sempre, as normas do Instrumento Convocatório para o processo de seleção de fornecedores, que se aplicam integralmente ao presente Contrato.

12.2. Fica eleito o Foro da Comarca da Capital, Estado da Paraíba, como competente para dirimir quaisquer questões oriundas da execução deste Contrato.

12.4. E por estarem avençadas, as partes assinam o presente instrumento em três vias de igual teor e forma, para que produza os seus devidos e efeitos legais, na presença das testemunhas abaixo consignadas.

João Pessoa/PB, \_\_\_\_/\_\_\_\_/\_\_\_\_.



**FUNDAÇÃO PARAIBANA DE  
GESTÃO EM SAÚDE  
CONTRATANTE**

**XXX  
CONTRATADA**

**TESTEMUNHA 1**

**NOME:** \_\_\_\_\_.

**CPF:** \_\_\_\_\_.

**TESTEMUNHA 2**

**NOME:** \_\_\_\_\_.

**CPF:** \_\_\_\_\_.

**ANEXO VIII – TERMO DE REFERÊNCIA****PBS-PRC-2026/00161****1. DO OBJETO**

1.1. O objeto deste Termo de Referência é a **CONTRATAÇÃO DE SERVIÇO DE FORNECIMENTO E INSTALAÇÃO DE SISTEMA DE PROTEÇÃO DE PAREDES EM PVC (CHAPA VINÍLICA) – POLICLÍNICA INTEGRADA DA SEGURANÇA PÚBLICA – POINSP**, conforme as necessidades da unidade, observando-se as normas gerais aplicáveis aos procedimentos de contratação de serviços, bem como as disposições do Regulamento Interno de Compra de Bens e Contratação de Serviços (RICCS) da Fundação PB Saúde, e de acordo com as especificações constantes neste documento.

**Tabela 1.** Descrição do serviço.

N.º	DESCRIÇÃO DO SERVIÇO	UND	QUANT.	VALOR UNITÁRIO	VALOR TOTAL
1.	<p><b>SERVIÇO DE FORNECIMENTO E INSTALAÇÃO DE SISTEMA DE PROTEÇÃO DE PAREDES EM PVC (CHAPA VINÍLICA)</b></p> <p>Fornecimento e instalação de chapa vinílica em PVC, com espessura mínima de 1,0 mm, destinada à proteção e revestimento parcial das paredes internas da Policlínica Integrada da Segurança Pública – POINSP, abrangendo os seus três pavimentos (térreo, primeiro e segundo), a ser fornecida e instalada conforme especificações técnicas deste Termo de Referência.</p> <p>O revestimento deverá contemplar o desenvolvimento linear horizontal das paredes internas da Policlínica Integrada da Segurança Pública – POINSP, totalizando aproximadamente 696,27 (seiscentos e noventa e seis vírgula vinte e sete) metros lineares, considerando-se altura padrão de aplicação correspondente à altura integral da chapa vinílica especificada (1,20 m), a qual deverá ser instalada imediatamente acima do rodapé existente. Assim, a cota final superior do revestimento será variável conforme a altura do rodapé, devendo corresponder à soma da altura do rodapé com 1,20 m. Exemplificativamente, havendo rodapé com 10 cm de altura, a chapa deverá ser instalada de modo que sua extremidade superior atinja 1,30 m a partir do piso acabado. O revestimento destina-se à proteção das áreas sujeitas a impacto decorrente da circulação de pessoas, macas, cadeiras de rodas e carrinhos de apoio.</p> <p>Para fins de dimensionamento, o quantitativo estimado deverá considerar a multiplicação do desenvolvimento linear total (696,27 m) pela altura de 1,20 m, resultando em área aproximada de 835,524 m<sup>2</sup> de revestimento (696,27 m x 1,20 m).</p> <p><b><u>Deverá ser considerada reserva técnica de 20% sobre o quantitativo estimado</u></b>, destinada a cobrir perdas decorrentes de cortes, recortes, ajustes, emendas, interferências com portas, esquadrias, instalações elétricas e hidráulicas, variações dimensionais das paredes, aproveitamento das dimensões comerciais das chapas, manuseio e execução do serviço de</p>	UND	01	R\$	R\$

<p>instalação.</p> <p>A contratação dar-se-á por preço global, abrangendo o fornecimento de todos os materiais, chapas vinílicas, perfis de acabamento, cantoneiras, adesivos, insumos, mão de obra e demais serviços necessários à instalação completa do sistema de proteção de paredes descrito neste Termo de Referência, independentemente da quantidade final de chapas utilizadas ou das dimensões efetivamente aplicadas, não sendo admitida medição ou pagamento por unidade, metro linear ou metro quadrado.</p> <p>A chapa vinílica deverá apresentar as seguintes características técnicas mínimas:</p> <ul style="list-style-type: none"> <li>• Ser constituída em PVC (policloreto de vinila) rígido ou semi-rígido, próprio para aplicação vertical em ambientes hospitalares, com espessura mínima de 1,0 mm;</li> <li>• Superfície lisa, homogênea, não porosa e de fácil higienização, adequada a ambientes de saúde, permitindo limpeza frequente com produtos compatíveis com a rotina hospitalar;</li> <li>• Alta resistência mecânica a impactos, abrasão e desgaste, especialmente em áreas de circulação intensa e sujeitas ao contato com macas, cadeiras de rodas e equipamentos móveis;</li> <li>• Boa resistência química a produtos de limpeza e desinfecção de uso corrente em unidades assistenciais;</li> <li>• Estabilidade dimensional, adequada aderência ao substrato e desempenho satisfatório em aplicação vertical contínua;</li> <li>• Altura máxima comercial de 1,20 m, com largura conforme padrão do fabricante;</li> <li>• Cor: cinza claro, mantendo a harmonia visual com as demais superfícies da unidade, devendo a amostra ser previamente submetida à aprovação da fiscalização;</li> <li>• Acabamento fosco ou acetinado, uniforme, sem texturas pronunciadas ou padrões que comprometam a leitura visual e a assepsia do ambiente.</li> </ul> <p>O fornecimento deverá abranger as chapas vinílicas em dimensões comerciais padrão, bem como todos os perfis de acabamento (tipo "J" e/ou "H"), cantoneiras de proteção, adesivos de alta aderência, selantes e demais acessórios necessários à instalação completa e adequada do sistema de proteção, garantindo alinhamento, regularidade das superfícies, perfeito arremate superior, tratamento de emendas e proteção adequada de quinas e encontros.</p> <p>Não será admitido o fornecimento de painéis melamínicos, laminados decorativos de baixa pressão (LDP), chapas acrílicas ou quaisquer materiais que não sejam compostos em PVC próprio para proteção de paredes hospitalares, nem produtos com espessura inferior à especificada ou que não apresentem resistência compatível com a finalidade de proteção contra impacto.</p> <p>Para fins de melhor compreensão do</p>				
---	--	--	--	--

	escopo dos serviços, encontram-se anexas as plantas dos pavimentos térreo, primeiro e segundo da Policlínica Integrada da Segurança Pública – POINSP, servindo como documentos de referência para a execução integral do serviço. Eventuais divergências entre as plantas e as condições existentes no local poderão ser verificadas in loco pela CONTRATADA, não cabendo alegação de desconhecimento do ambiente para fins de execução dos serviços.					
<b>VALOR TOTAL:</b>						<b>R\$</b>

**1.2.** O julgamento das propostas será realizado pelo **CRITÉRIO DE MENOR PREÇO GLOBAL**, considerando-se item único, observadas as exigências técnicas e demais condições estabelecidas neste Termo de Referência.

**1.3.** O objeto do presente procedimento é classificado como serviço comum de engenharia, por se tratar de serviço padronizado, com especificações usuais de mercado, passível de julgamento objetivo pelo critério de menor preço global.

**1.4.** O procedimento será regido pelo Regulamento Interno de Compras e Contratações de Serviços (RICCS) da Fundação Paraibana de Gestão em Saúde, por meio da modalidade Seleção de Fornecedores, do tipo menor preço global, nos termos do artigo 7º do referido regulamento.

**1.5.** O valor estimado para a contratação, previamente definido pela Administração e considerado como valor máximo aceitável para o preço global da contratação, não será divulgado previamente, sendo revelado somente após a etapa de lances, nos termos do regulamento aplicável. A licitante vencedora deverá apresentar proposta ajustada ao referido valor máximo, sob pena de desclassificação, caso não haja a devida adequação.

## **2. JUSTIFICATIVA DA CONTRATAÇÃO**

### **2.1. Da motivação do procedimento.**

**2.1.1.** A presente contratação de serviço de fornecimento e instalação de sistema de proteção de paredes em chapa vinílica (PVC) desempenha papel essencial para a Policlínica Integrada da Segurança Pública – POINSP, tendo em vista a necessidade de reforço da proteção das superfícies verticais internas da unidade, abrangendo os pavimentos térreo, primeiro e segundo, diante do intenso uso diário e da exposição contínua a impactos e desgaste.

**2.1.2.** Considerando que as paredes internas da POINSP estão sujeitas a impactos mecânicos decorrentes da circulação constante de usuários, profissionais de saúde, macas, cadeiras de rodas, carrinhos de apoio e equipamentos diversos, faz-se necessária a adoção de solução técnica adequada que proporcione maior resistência, durabilidade e proteção às superfícies verticais, reduzindo a ocorrência de danos físicos e a necessidade de manutenções corretivas frequentes.

**2.1.3.** O sistema de proteção em chapa vinílica (PVC) apresenta-se como solução tecnicamente apropriada para ambientes assistenciais, em razão de sua resistência mecânica a impactos e abrasão, estabilidade dimensional, facilidade de higienização e compatibilidade com os protocolos de limpeza hospitalar, contribuindo para a preservação das paredes e para o prolongamento da vida útil dos revestimentos existentes.

**2.1.4.** Além da função de proteção física, a instalação do revestimento em PVC contribuirá para a padronização estética dos ambientes internos, promovendo uniformidade visual entre os pavimentos da unidade, com especificação de tonalidade compatível com a identidade arquitetônica existente, assegurando harmonia visual e qualificação dos espaços assistenciais.

**2.1.5.** Destaca-se, ainda, que a superfície lisa, homogênea e não porosa da chapa vinílica favorece as rotinas de higienização e desinfecção próprias de estabelecimentos de saúde, reduzindo a absorção de umidade e facilitando a limpeza frequente, o que contribui para melhores condições sanitárias e para a manutenção do padrão de qualidade exigido para unidades assistenciais.

**2.1.6.** Dessa forma, a presente contratação justifica-se como medida preventiva e estratégica, voltada à proteção das edificações, à racionalização dos gastos públicos com manutenção predial, à melhoria das condições estruturais e estéticas dos ambientes internos e à adequada prestação dos serviços de saúde no âmbito da Policlínica Integrada da Segurança Pública – POINSP.

## **2.2. Da natureza do objeto.**

**2.2.1.** A presente **CONTRATAÇÃO DE SERVIÇO DE FORNECIMENTO E INSTALAÇÃO DE SISTEMA DE PROTEÇÃO DE PAREDES EM PVC (CHAPA VINÍLICA) – POLICLÍNICA INTEGRADA DA SEGURANÇA PÚBLICA – POINSP** se faz necessária para atender às demandas referentes ao seu funcionamento.

## **3. DA EXECUÇÃO DO SERVIÇO E CRITÉRIOS DE ACEITAÇÃO DO OBJETO**

**3.1.** O serviço de fornecimento e instalação do sistema de proteção de paredes em PVC (chapa vinílica) deverá ser executado de acordo com a solicitação da CONTRATANTE, devendo a CONTRATADA iniciar os serviços no prazo máximo de 15 (quinze) dias corridos, contados a partir da data de recebimento da Ordem de Serviço. Após o início da execução, a instalação deverá ser concluída no prazo máximo de 30 (trinta) dias úteis.

**3.2.** Os serviços serão executados no seguinte endereço: Rua Borja Peregrino, nº 210, Torre, João Pessoa – PB, CEP: 58.013-342.

**3.3.** É imprescindível que, antes do início da execução dos serviços, a CONTRATADA entre em contato com a Fundação PB Saúde ou com a unidade demandante, a fim de agendar data e horário específicos para o início das atividades, de modo a não interferir no funcionamento regular da unidade.

**3.4.** Os serviços deverão ser executados (sempre que houver atendimento ao público) em finais de semana, período noturno ou antes do início das atividades, sendo admitida a execução em horário comercial apenas nas áreas que não impactem o funcionamento da unidade.

**3.5.** Durante a execução dos serviços, os funcionários da CONTRATADA deverão apresentar-se devidamente identificados, utilizando uniforme e Equipamentos de Proteção Individual (EPIs) compatíveis com as atividades a serem desenvolvidas, observando-se o horário de execução previamente autorizado pela CONTRATANTE.

**3.6.** Os serviços executados serão objeto de recebimento provisório pelo responsável designado para o acompanhamento e fiscalização do contrato, para fins de verificação da conformidade da execução com as especificações constantes neste Termo de Referência, na proposta apresentada e nas condições pactuadas.

**3.7.** Caso sejam constatadas irregularidades, falhas de execução ou desconformidades com as especificações técnicas estabelecidas, os serviços poderão ser rejeitados, no todo ou em parte, devendo a CONTRATADA promover as correções necessárias no prazo máximo de 07 (sete) dias, contados a partir da notificação formal, às suas expensas, sem prejuízo da aplicação das penalidades cabíveis.

**3.8.** O recebimento definitivo do objeto dar-se-á após a conclusão integral dos serviços, a verificação da qualidade da execução, do atendimento às especificações técnicas e da plena conformidade com o objeto contratado, mediante emissão de termo circunstanciado de recebimento definitivo.



**3.9.** Quando a fiscalização do contrato for realizada por unidade descentralizada ou servidor designado, deverá ser encaminhado à unidade responsável pelo pagamento relatório técnico atestando a execução satisfatória dos serviços, acompanhado da respectiva Nota Fiscal.

**3.10.** O recebimento provisório ou definitivo do objeto não exclui a responsabilidade da CONTRATADA pelos prejuízos resultantes da execução inadequada, incorreta ou em desacordo com as especificações técnicas estabelecidas neste Termo de Referência e no contrato.

#### **4. DA VISTORIA TÉCNICA**

**4.1.** Com a finalidade de permitir o pleno conhecimento das condições físicas dos locais onde serão executados os serviços de instalação de fórmica, bem como subsidiar a adequada formulação da proposta comercial, as empresas interessadas poderão realizar vistoria técnica nas dependências da unidade, observando-se as disposições deste Termo de Referência.

**4.2.** A vistoria tem por objetivo possibilitar à licitante a verificação direta das áreas a serem revestidas, incluindo, entre outros aspectos, dimensões, estado das superfícies, interferências, acessos, pontos singulares e demais condições que possam influenciar a execução dos serviços, de modo a reduzir riscos de erros de dimensionamento ou de interpretação do escopo.

**4.3.** A realização da vistoria é facultativa, cabendo à licitante avaliar sua conveniência. Todavia, caso opte por realizá-la, a empresa deverá apresentar, juntamente com a proposta, a **Declaração de Vistoria**, conforme modelo constante do **Anexo I**. Em qualquer hipótese, ao apresentar proposta, a licitante declara possuir pleno conhecimento das condições dos locais de execução dos serviços, não podendo alegar, posteriormente, desconhecimento do ambiente físico, das condições de acesso ou das características das superfícies como fundamento para erros de quantificação, de precificação ou de planejamento.

**4.4.** A vistoria, quando realizada, deverá ser previamente agendada junto à Gerência Executiva de Engenharia Hospitalar da PB Saúde, até 02 (dois) dias úteis antes da data prevista para a abertura da sessão do certame, por meio do endereço eletrônico: [arquiteturapbsaude@gmail.com](mailto:arquiteturapbsaude@gmail.com).

**4.5.** A vistoria deverá ser realizada por representante da empresa devidamente identificado, podendo ser sócio, administrador, empregado ou preposto, o qual deverá apresentar documento de identificação civil e documento que comprove o vínculo ou a representação junto à empresa, quando solicitado.

**4.6.** A visita técnica será acompanhada por representante da unidade ou da área técnica designada pela PB Saúde, que prestará os esclarecimentos necessários e validará a realização da vistoria mediante registro próprio.

**4.7.** Todos os custos decorrentes da realização da vistoria, incluindo deslocamento, hospedagem, alimentação ou quaisquer outras despesas, correrão exclusivamente por conta da licitante, não sendo devidos quaisquer ressarcimentos pela PB Saúde.

**4.8.** Não será permitida a realização de vistorias sem prévio agendamento ou fora do dia e horário previamente confirmados pela Administração.

**4.9.** A não realização da vistoria não impedirá a participação da empresa no certame. Nesse caso, a licitante deverá apresentar, juntamente com a proposta, a Declaração de Não Realização de Vistoria, conforme modelo constante do Anexo III, por meio da qual assume integral responsabilidade pelo correto entendimento das condições locais para execução dos serviços.

**4.10.** Para todos os efeitos contratuais, considera-se que a licitante, tendo ou não realizado a vistoria, dispõe de informações suficientes para a adequada execução do objeto, nos termos deste Termo de Referência, das normas internas da PB Saúde, em especial o RICCS, e, de forma subsidiária, da legislação geral aplicável às contratações públicas, não sendo admitidas alegações de desconhecimento das condições locais como justificativa para erros de dimensionamento, precificação ou planejamento dos serviços.

## **5. DA GESTÃO E FISCALIZAÇÃO DO CONTRATO**

**5.1.** Nos termos do Regimento Interno da PB SAÚDE cabe à Diretoria Administrativa e Financeira a gestão dos contratos administrativos, tanto no que tange ao planejamento do procedimento quanto ao encerramento da execução do serviço/entrega do bem, devendo, para tal, ser subsidiado pelo Fiscal do Contrato, empregado da PB SAÚDE designado em ato específico a quem caberá a fiscalização primária da execução do serviço/entrega do bem, sempre por meio de registros em termo detalhado.

**5.2.** A fiscalização primária do escopo contratual será exercida por servidor, denominado Fiscal do Contrato, que deverá ser designado em portaria, ao qual competirá o acompanhamento direto do contrato, diligenciando sobre fiel a execução do ajuste e dando ciência à CONTRATANTE de eventuais irregularidades detectadas.

**5.3.** A fiscalização de que trata este item não exclui, tampouco, reduz a responsabilidade da CONTRATADA, inclusive, perante terceiros, por qualquer irregularidade, ainda que resultante de imperfeições técnicas ou emprego de material inadequado ou de qualidade inferior, e, na ocorrência desta, não implica em corresponsabilidade da Administração ou de seus agentes e prepostos.

**5.4.** O Fiscal do Contrato anotará em registro próprio todas as ocorrências relacionadas com a execução do contrato, indicando dia, mês e ano, bem como o nome dos funcionários eventualmente envolvidos, determinando o que for necessário à regularização das faltas ou defeitos observados e encaminhando os apontamentos à autoridade competente para as providências cabíveis.

## **6. ESTIMATIVA DE PREÇOS**

**6.1.** O custo estimado da contratação será tornado público apenas e imediatamente após o encerramento da fase de lances.

**6.2.** A justificativa de escolha pelo orçamento sigiloso tem por objetivo evitar que as propostas/lances gravitem em torno do orçamento fixado pela administração. Sendo assim, consegue-se ampliar a competitividade do certame, pois serão apresentadas melhores propostas para a administração. A adoção do orçamento sigiloso observa as disposições do Regulamento Interno de Compras e Contratações de Serviços (RICCS) da Fundação PB Saúde, aplicável à modalidade de Seleção de Fornecedores, constituindo prática legítima destinada à ampliação da competitividade e à obtenção da proposta mais vantajosa para a Administração.

## **7. ADEQUAÇÃO ORÇAMENTÁRIA**

**7.1.** A estimativa da cobertura de despesas necessárias à execução do objeto de contrato ocorrerá com os recursos do Contrato de Gestão da POINSP (Contrato n.º 0011/2024/SESDS/PB).

## **8. DA PARTICIPAÇÃO NO PROCEDIMENTO**

**8.1.** As condições de participação no procedimento e suas vedações diretas e indiretas estão indicadas no instrumento convocatório.

## **9. DA HABILITAÇÃO**

**9.1.** A documentação de habilitação segue rol estabelecido no instrumento convocatório.

## **10. DA APRESENTAÇÃO DA PROPOSTA DE PREÇOS**

**10.1.** A proponente deverá apresentar proposta comercial para os itens visando a atender às necessidades da Fundação Paraibana de Gestão em Saúde - PB SAÚDE, e deverá conter no mínimo:

**9.1.1.** Descrição do objeto, marca, valor do custo unitário e valor total.

**9.1.2.** Número do Cadastro Nacional de Pessoa Jurídica da proponente.

**9.1.3.** Endereço físico e eletrônico e telefone de contato.

**9.1.4.** Data de emissão, **validade mínima 90 (noventa) dias**.

**9.1.5.** Nome completo e identificação do responsável.

**9.1.6.** Condições de pagamento e dados bancários do proponente.

**9.1.7.** Assinatura do responsável e carimbo da proponente.

## **11. DAS OBRIGAÇÕES**

### **11.1. Das obrigações da contratada:**

**11.1.1.** A CONTRATADA deve cumprir todas as obrigações constantes no Termo de Referência e anexos e sua proposta, assumindo como exclusivamente seus riscos e as despesas decorrentes da boa e perfeita execução dos serviços, incluindo o fornecimento de todos os materiais, insumos, mão de obra e equipamentos necessários.

**11.1.2.** Executar os serviços de fornecimento e instalação de sistema de proteção de paredes em PVC (chapa vinílica) em conformidade com as especificações técnicas, prazos e condições estabelecidos neste Termo de Referência, responsabilizando-se pela qualidade dos materiais empregados, pela correta aplicação, pelo acabamento final e pela plena funcionalidade do revestimento instalado.

**11.1.3.** Efetuar a instalação e a montagem dos itens entregues, respeitando todas as orientações adequadas a cada tipo de produto, respondendo por quaisquer erros atribuídos a montagem ou instalação inadequadas.

**11.1.4.** A CONTRATADA deverá garantir a qualidade dos serviços executados e dos materiais empregados, responsabilizando-se pela correção de eventuais falhas, defeitos ou vícios de execução identificados após o recebimento provisório ou definitivo, nos prazos estabelecidos pela fiscalização.

**11.1.5.** Comunicar formalmente à Administração, com antecedência mínima de 24 (vinte e quatro) horas, quaisquer fatos supervenientes que possam comprometer o cumprimento do prazo de execução dos serviços, apresentando a devida justificativa e comprovação, quando cabível.

**11.1.6.** Manter, durante toda a execução do contrato, em compatibilidade com as obrigações assumidas, todas as condições de habilitação e qualificação exigidas no Termo de Referência.

**11.1.7.** Indicar preposto para representá-la durante a execução do contrato.

**11.1.8.** Atender prontamente a quaisquer exigências da Administração inerentes à execução dos serviços, prestando todo esclarecimento ou informação solicitados pela Contratante, garantindo-lhe o acesso, a qualquer tempo, aos documentos técnicos e administrativos relacionados à execução contratual.

**11.1.9.** Não transferir a terceiros, por qualquer forma, nem mesmo parcialmente, as obrigações assumidas, nem subcontratar qualquer das prestações a que está obrigada, exceto nas condições autorizadas no Termo de Referência ou contrato assinado.

**11.1.10.** Responsabilizar-se pelas despesas dos tributos, encargos trabalhistas, previdenciários, fiscais, comerciais, taxas, fretes, seguros, deslocamento de pessoal, refeições, prestação de garantia e quaisquer outras que incidam ou venham a incidir na execução do contrato.

**11.1.11.** Observar e cumprir o que determina o Regimento Interno da Fundação Paraibana de Gestão em Saúde – Fundação PBSAÚDE, bem como as normas e procedimentos das unidades em que ocorrerá a execução dos serviços.

**11.1.12.** Comunicar imediatamente à Administração qualquer anormalidade verificada, inclusive de ordem funcional, para que sejam adotadas as providências de regularização necessárias.

**11.1.13.** Executar os serviços rigorosamente de acordo com o disposto neste Termo de Referência, seus anexos e a proposta apresentada pela CONTRATADA, observando integralmente as especificações técnicas, prazos e condições pactuadas.

**11.1.14.** Zelar para que os seus prepostos envolvidos na entrega dos bens ora contratados se apresentem convenientemente trajados e devidamente identificados.

**11.1.15.** Responsabilizar-se pelos danos causados, diretamente à CONTRATANTE ou a terceiros, decorrentes de sua culpa ou dolo na execução do Contrato, não excluindo ou reduzindo essa responsabilidade a fiscalização ou o acompanhamento pelo órgão interessado.

**11.1.16.** Não divulgar nem fornecer dados ou informações obtidas em razão do contrato, e não utilizar o nome da CONTRATANTE para fins comerciais ou em campanhas e material de publicidade, salvo com autorização prévia.

**11.1.17.** Executar os serviços responsabilizando-se pela atuação de seus colaboradores envolvidos na execução contratual, bem como por todas as despesas decorrentes da mobilização de pessoal, incluindo deslocamento, estada, alimentação e quaisquer outros custos necessários à perfeita execução do objeto.

**11.1.18.** Responder pelas perdas e danos causados por seus empregados, ainda que involuntariamente, às instalações do prédio, mobiliário, equipamentos e demais bens do Estado ou de terceiros sob responsabilidade da Administração, decorrentes da execução dos serviços, obrigando-se a promover o reparo, a recomposição ou a indenização correspondente, conforme o caso, no prazo a ser definido pela Administração.

**11.1.19.** Indicar dados bancários, número da agência da instituição Bradesco, da conta do CONTRATADO, para fins de pagamento, Decreto Estadual 37.693/2017.

**11.1.19.1.** Conforme art. 2º, § 2º, do Decreto Estadual 43.250/2022, a abertura da conta é facultada nos casos em que a contratação anual não ultrapasse o montante de R\$ 20.000,00 (vinte mil reais).

**11.1.20.** Responsabilizar-se pelos vícios e danos decorrentes do objeto, de acordo com os artigos 12, 13 e 17 a 27, do Código de Defesa do Consumidor (Lei nº 8.078, de 1990).

## **11.2. Das obrigações da contratante.**

**11.2.1.** Receber o objeto no prazo e condições estabelecidas no Termo de Referência e seus anexos.

**11.2.2.** Verificar minuciosamente, no prazo fixado, a conformidade dos serviços executados e recebidos provisoriamente com as especificações constantes deste Termo de Referência e da proposta apresentada, para fins de aceitação e recebimento definitivo.

**11.2.3.** Comunicar à Contratada, por escrito, sobre imperfeições, falhas ou irregularidades verificadas no objeto fornecido, para que seja substituído, reparado ou corrigido.

**11.2.4.** Acompanhar e fiscalizar o cumprimento das obrigações da contratada, através de comissão/servidor especialmente designado.

**11.2.5.** Efetuar o pagamento à Contratada no valor correspondente à execução dos serviços, no prazo e forma estabelecidos neste Termo de Referência e seus anexos.

**11.2.6.** A Administração não responderá por quaisquer compromissos assumidos pela Contratada com terceiros, ainda que vinculados à execução do presente Termo de Referência, bem como por qualquer dano causado a terceiros em decorrência de ato da Contratada, de seus empregados, prepostos ou subordinados.

## **12. DA FORMA DE PAGAMENTO**



**12.1.** O pagamento será realizado em até 30 (trinta) dias, contados do atesto da Nota Fiscal de Serviços, após o recebimento definitivo dos serviços executados pelo fiscal do contrato, nos termos deste Termo de Referência.

**12.2.** Na impossibilidade da aplicação do prazo contido no item anterior e, desde que caracterizada condição indispensável para a obtenção dos serviços ou aquisição do produto proporcionar significativa economia de recursos, o pagamento poderá ser realizado em menor período, contanto que apresente condição vantajosa à PB SAÚDE.

**12.3.** Por ocasião do pagamento e de acordo com os termos do inciso II, do Art. 161, da Lei do ISS do município de João Pessoa, será retido o ISS de todas as notas fiscais dos prestadores de serviço em 5%, para empresas com tributação normal, e para as empresas optantes pelo Simples Nacional, o prestador é obrigado a informar a sua alíquota de ISS. Caso não informe na Nota fiscal a alíquota, será cobrada a alíquota normal do município, em 5%.

### **13. DAS SANÇÕES CONTRATUAIS**

**13.1.** Caso a CONTRATADA descumpra total ou parcialmente os contratos celebrados com a Fundação PB Saúde, serão aplicadas as sanções previstas no art. 47 e seguintes do Regulamento Interno de Compras e Contratações de Serviços - RICCS, com observância do devido processo administrativo, respeitando-se o contraditório e a ampla defesa, além dos seguintes critérios:

**13.1.1. Advertência** escrita, comunicando formalmente desacordo quanto à conduta do fornecedor sobre o descumprimento de contratos e outras obrigações assumidas, bem como a determinação da adoção das medidas necessárias de correção.

**13.1.2. Multas**, observando os seguintes limites máximos:

**a)** 0,3 % (três décimos por cento) por dia, até o trigésimo dia de atraso, sobre o valor do serviço ou entrega de itens não realizados;

**b)** 10% (dez por cento) sobre o valor da ordem de serviços/fornecimento ou do contrato, em caso de recusa do adjudicatário em efetuar o reforço de garantia (quando exigida no contrato);

**c)** 20% (vinte por cento) sobre o valor do serviço ou entrega não realizados, no caso de atraso superior a 30 (trinta) dias, ou ainda quando a entrega de objeto apresentar vícios ou defeitos ocultos que o tornem impróprio ao uso a que é destinado, ou diminuam-lhe o valor ou, ainda, fora as especificações contratadas.

**13.1.3. Suspensão** temporária de participação em procedimentos e impedimento de contratar com a Administração Pública Estadual, pelo prazo de até 24 (vinte e quatro) meses.

**13.1.4.** As penalidades de advertência e multa serão aplicadas de ofício ou por provocação do fiscal por meio de termo circunstanciado que deverá ser encaminhado ao Diretor Superintendente da PB SAÚDE, nos termos do art. 51, do RICCS.

**13.1.5.** Ocorrerá a retenção ou glosa no pagamento sem prejuízo das sanções cabíveis, nas hipóteses em que a CONTRATADA:

**a)** Não produzir os resultados, deixar de executar ou não executar com a qualidade mínima exigida as atividades contratadas;

**b)** Deixar de utilizar os recursos humanos exigidos para a execução dos serviços, ou utilizá-los com quantidade inferior à demandada.

**13.1.6.** As demais sanções previstas poderão ser aplicadas cumulativamente com a de multa, assegurado o direito de defesa prévia do interessado no prazo de 5 (cinco) dias úteis, a contar da intimação do ato, no respectivo processo.

### **14. SUBCONTRATAÇÃO.**



**14.1.** Não será admitida a subcontratação do objeto da referida seleção.

**15. PRAZO DE VIGÊNCIA.**

**15.1.** O prazo de vigência contratual é de **12 (doze) meses** após a assinatura do contrato ou instrumento congênere, com a finalidade de resguardar as responsabilidades da CONTRATADA relativas à garantia da execução, à correção de eventuais falhas, vícios ou defeitos de execução, bem como demais obrigações contratuais que possam subsistir após a conclusão dos serviços.

João Pessoa, 10 de março de 2026.

**Sheila Thaiane Luna de Luna Santana**

Gerente Executiva de Desenvolvimento das Capacidades Humanas em Saúde  
Engenharia Predial – SEDE

**ANEXO IX**

**Plantas Baixas do Térreo, Primeiro e Segundo pavimentos da POINSP  
(Layout Arquitetônico)**

**PARAÍBA**  
GOVERNO DO ESTADO

**PSAÚDE**

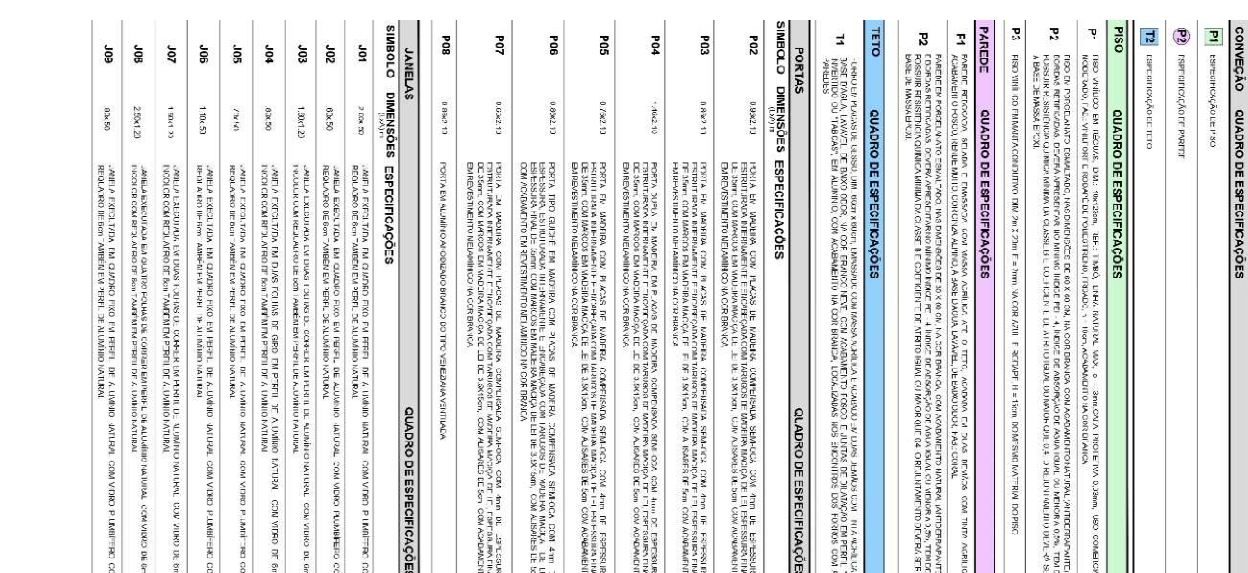





PROJETO EXECUTIVO DE ARQUITETURA

PLANTA BAIXA 2º PAV. - LAYOUT

ESCALA 1:100

RAZÃO SOCIAL: POLICLÍNICA INTEGRADA DA SEGURANÇA PÚBLICA - POINSP | CNPJ: 61.602.566/0001-88

NOME FANTASIA: POINSP - POLICLÍNICA INTEGRADA DA SEGURANÇA PÚBLICA

ENDEREÇO: RUA BORJA PEREGRINO, 210, TORRE, JOÃO PESSOA - PB

ARQUITETAS: DANIELLE BANDEIRA DE PINHO - CAU A117758-3 / SHEILA THAINE LUNA DE LUNA SANTANA - CAU A109039-9

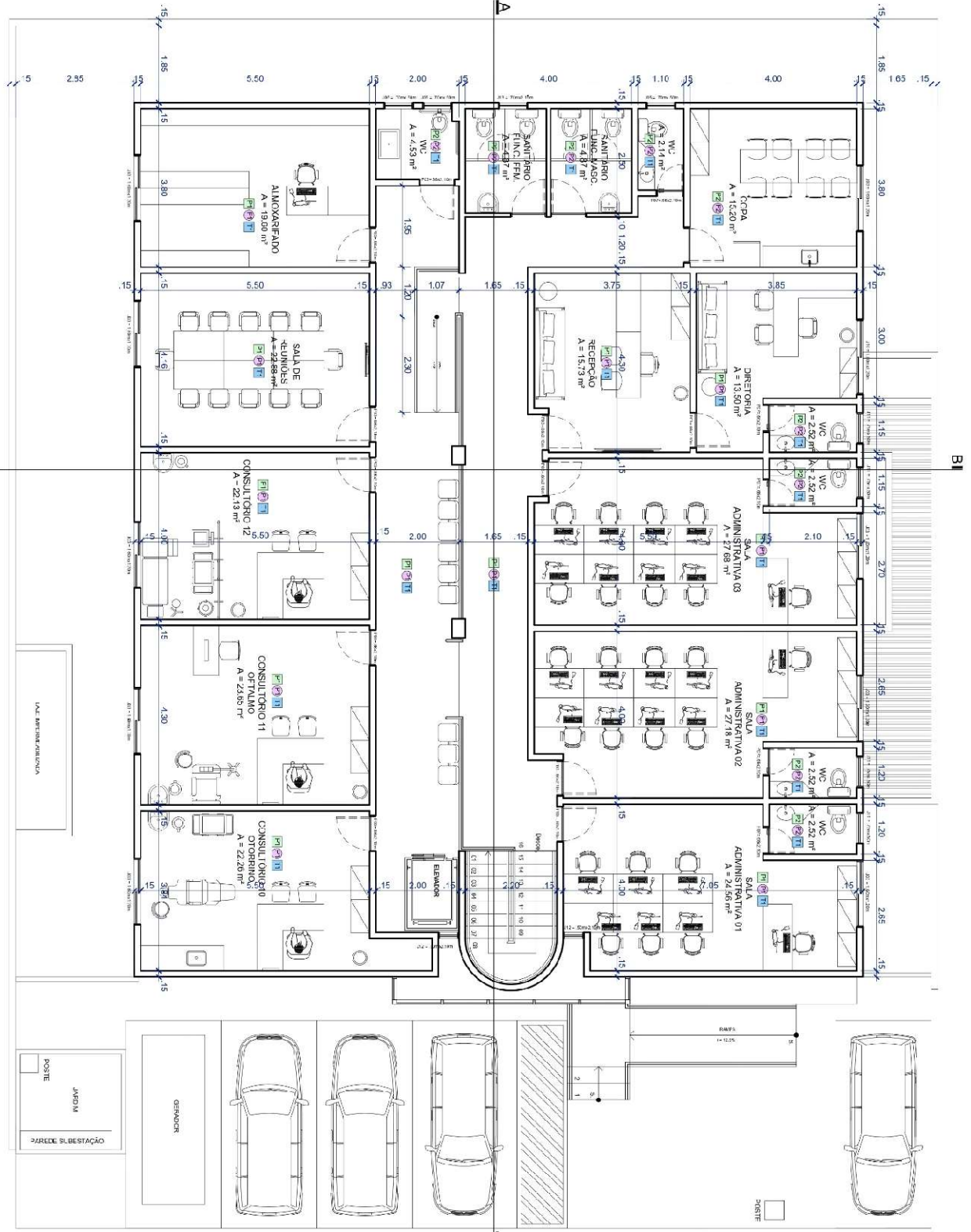

DESENHO: 10/12

PLANTA BAIXA

LAYOUT

ESCALA: 1/100

DATA: JAN / 2026



CONVENÇÃO		QUADRO DE ESPECIFICAÇÕES
P1	INTERIOR DO QUADRO DE ESPECIFICAÇÕES	
P2	INTERIOR DO QUADRO DE ESPECIFICAÇÕES	
P3	INTERIOR DO QUADRO DE ESPECIFICAÇÕES	
P4	INTERIOR DO QUADRO DE ESPECIFICAÇÕES	
P5	INTERIOR DO QUADRO DE ESPECIFICAÇÕES	
P6	INTERIOR DO QUADRO DE ESPECIFICAÇÕES	
P7	INTERIOR DO QUADRO DE ESPECIFICAÇÕES	
P8	INTERIOR DO QUADRO DE ESPECIFICAÇÕES	
P9	INTERIOR DO QUADRO DE ESPECIFICAÇÕES	
P10	INTERIOR DO QUADRO DE ESPECIFICAÇÕES	
P11	INTERIOR DO QUADRO DE ESPECIFICAÇÕES	
P12	INTERIOR DO QUADRO DE ESPECIFICAÇÕES	
P13	INTERIOR DO QUADRO DE ESPECIFICAÇÕES	
P14	INTERIOR DO QUADRO DE ESPECIFICAÇÕES	
P15	INTERIOR DO QUADRO DE ESPECIFICAÇÕES	
P16	INTERIOR DO QUADRO DE ESPECIFICAÇÕES	
P17	INTERIOR DO QUADRO DE ESPECIFICAÇÕES	
P18	INTERIOR DO QUADRO DE ESPECIFICAÇÕES	
P19	INTERIOR DO QUADRO DE ESPECIFICAÇÕES	
P20	INTERIOR DO QUADRO DE ESPECIFICAÇÕES	
P21	INTERIOR DO QUADRO DE ESPECIFICAÇÕES	
P22	INTERIOR DO QUADRO DE ESPECIFICAÇÕES	
P23	INTERIOR DO QUADRO DE ESPECIFICAÇÕES	
P24	INTERIOR DO QUADRO DE ESPECIFICAÇÕES	
P25	INTERIOR DO QUADRO DE ESPECIFICAÇÕES	
P26	INTERIOR DO QUADRO DE ESPECIFICAÇÕES	
P27	INTERIOR DO QUADRO DE ESPECIFICAÇÕES	
P28	INTERIOR DO QUADRO DE ESPECIFICAÇÕES	
P29	INTERIOR DO QUADRO DE ESPECIFICAÇÕES	
P30	INTERIOR DO QUADRO DE ESPECIFICAÇÕES	
P31	INTERIOR DO QUADRO DE ESPECIFICAÇÕES	
P32	INTERIOR DO QUADRO DE ESPECIFICAÇÕES	
P33	INTERIOR DO QUADRO DE ESPECIFICAÇÕES	
P34	INTERIOR DO QUADRO DE ESPECIFICAÇÕES	
P35	INTERIOR DO QUADRO DE ESPECIFICAÇÕES	
P36	INTERIOR DO QUADRO DE ESPECIFICAÇÕES	
P37	INTERIOR DO QUADRO DE ESPECIFICAÇÕES	
P38	INTERIOR DO QUADRO DE ESPECIFICAÇÕES	
P39	INTERIOR DO QUADRO DE ESPECIFICAÇÕES	
P40	INTERIOR DO QUADRO DE ESPECIFICAÇÕES	
P41	INTERIOR DO QUADRO DE ESPECIFICAÇÕES	
P42	INTERIOR DO QUADRO DE ESPECIFICAÇÕES	
P43	INTERIOR DO QUADRO DE ESPECIFICAÇÕES	
P44	INTERIOR DO QUADRO DE ESPECIFICAÇÕES	
P45	INTERIOR DO QUADRO DE ESPECIFICAÇÕES	
P46	INTERIOR DO QUADRO DE ESPECIFICAÇÕES	
P47	INTERIOR DO QUADRO DE ESPECIFICAÇÕES	
P48	INTERIOR DO QUADRO DE ESPECIFICAÇÕES	
P49	INTERIOR DO QUADRO DE ESPECIFICAÇÕES	
P50	INTERIOR DO QUADRO DE ESPECIFICAÇÕES	
P51	INTERIOR DO QUADRO DE ESPECIFICAÇÕES	
P52	INTERIOR DO QUADRO DE ESPECIFICAÇÕES	
P53	INTERIOR DO QUADRO DE ESPECIFICAÇÕES	
P54	INTERIOR DO QUADRO DE ESPECIFICAÇÕES	
P55	INTERIOR DO QUADRO DE ESPECIFICAÇÕES	
P56	INTERIOR DO QUADRO DE ESPECIFICAÇÕES	
P57	INTERIOR DO QUADRO DE ESPECIFICAÇÕES	
P58	INTERIOR DO QUADRO DE ESPECIFICAÇÕES	
P59	INTERIOR DO QUADRO DE ESPECIFICAÇÕES	
P60	INTERIOR DO QUADRO DE ESPECIFICAÇÕES	
P61	INTERIOR DO QUADRO DE ESPECIFICAÇÕES	
P62	INTERIOR DO QUADRO DE ESPECIFICAÇÕES	
P63	INTERIOR DO QUADRO DE ESPECIFICAÇÕES	
P64	INTERIOR DO QUADRO DE ESPECIFICAÇÕES	
P65	INTERIOR DO QUADRO DE ESPECIFICAÇÕES	
P66	INTERIOR DO QUADRO DE ESPECIFICAÇÕES	
P67	INTERIOR DO QUADRO DE ESPECIFICAÇÕES	
P68	INTERIOR DO QUADRO DE ESPECIFICAÇÕES	
P69	INTERIOR DO QUADRO DE ESPECIFICAÇÕES	
P70	INTERIOR DO QUADRO DE ESPECIFICAÇÕES	
P71	INTERIOR DO QUADRO DE ESPECIFICAÇÕES	
P72	INTERIOR DO QUADRO DE ESPECIFICAÇÕES	
P73	INTERIOR DO QUADRO DE ESPECIFICAÇÕES	
P74	INTERIOR DO QUADRO DE ESPECIFICAÇÕES	
P75	INTERIOR DO QUADRO DE ESPECIFICAÇÕES	
P76	INTERIOR DO QUADRO DE ESPECIFICAÇÕES	
P77	INTERIOR DO QUADRO DE ESPECIFICAÇÕES	
P78	INTERIOR DO QUADRO DE ESPECIFICAÇÕES	
P79	INTERIOR DO QUADRO DE ESPECIFICAÇÕES	
P80	INTERIOR DO QUADRO DE ESPECIFICAÇÕES	
P81	INTERIOR DO QUADRO DE ESPECIFICAÇÕES	
P82	INTERIOR DO QUADRO DE ESPECIFICAÇÕES	
P83	INTERIOR DO QUADRO DE ESPECIFICAÇÕES	
P84	INTERIOR DO QUADRO DE ESPECIFICAÇÕES	
P85	INTERIOR DO QUADRO DE ESPECIFICAÇÕES	
P86	INTERIOR DO QUADRO DE ESPECIFICAÇÕES	
P87	INTERIOR DO QUADRO DE ESPECIFICAÇÕES	
P88	INTERIOR DO QUADRO DE ESPECIFICAÇÕES	
P89	INTERIOR DO QUADRO DE ESPECIFICAÇÕES	
P90	INTERIOR DO QUADRO DE ESPECIFICAÇÕES	
P91	INTERIOR DO QUADRO DE ESPECIFICAÇÕES	
P92	INTERIOR DO QUADRO DE ESPECIFICAÇÕES	
P93	INTERIOR DO QUADRO DE ESPECIFICAÇÕES	
P94	INTERIOR DO QUADRO DE ESPECIFICAÇÕES	
P95	INTERIOR DO QUADRO DE ESPECIFICAÇÕES	
P96	INTERIOR DO QUADRO DE ESPECIFICAÇÕES	
P97	INTERIOR DO QUADRO DE ESPECIFICAÇÕES	
P98	INTERIOR DO QUADRO DE ESPECIFICAÇÕES	
P99	INTERIOR DO QUADRO DE ESPECIFICAÇÕES	
P100	INTERIOR DO QUADRO DE ESPECIFICAÇÕES	